Director: CÉSAR HILDEBRANDT •Viernes 24 de enero del 2025 • Año 15 •Nº 717 Precio: 6 SOLES

HILDEBRANDT en sus trece

11 DE ENERO: un extorsionador dispara a la fachada de un negocio en Los Olivos.

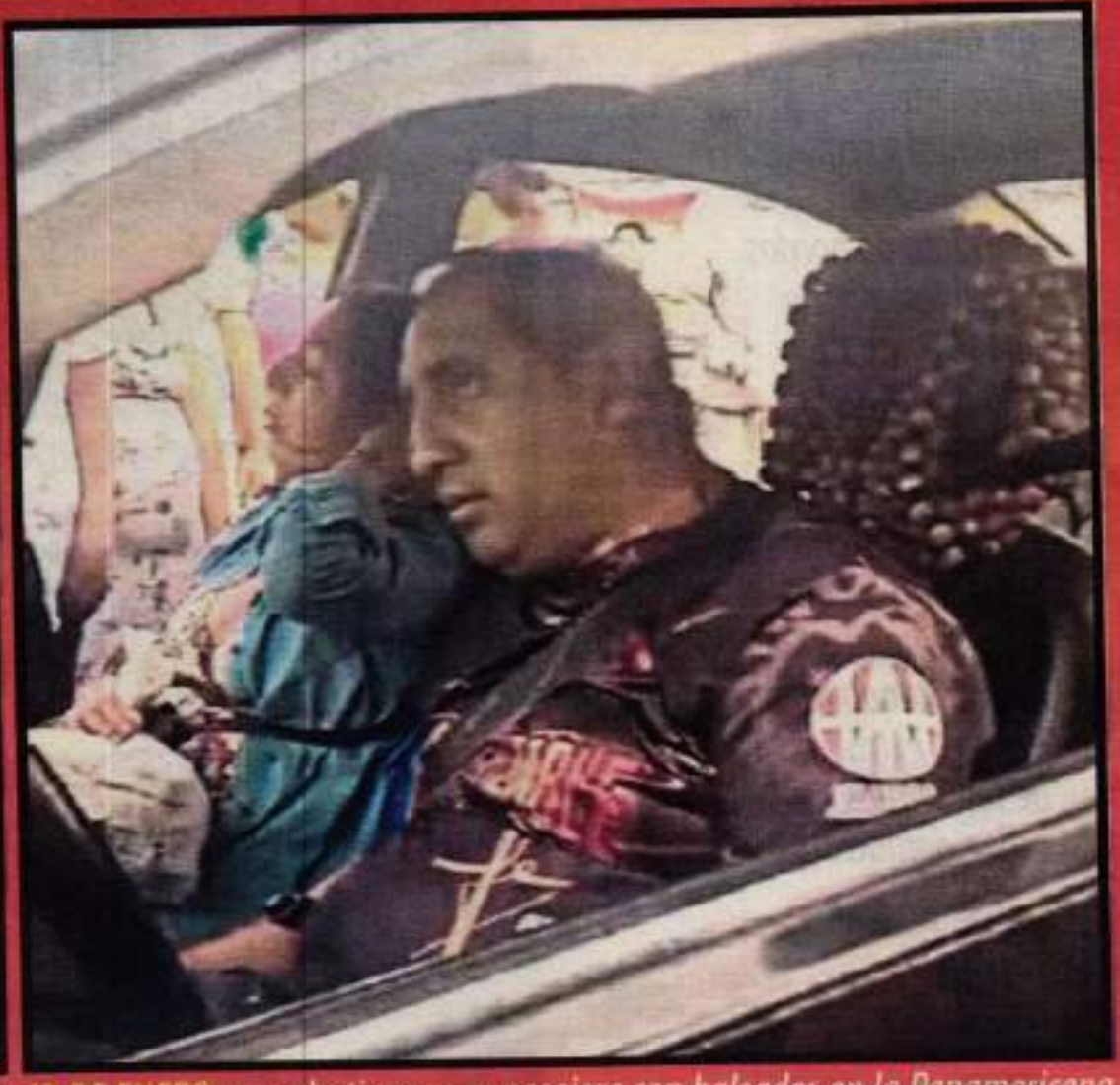

13 DE ENERO: un colectivero y su pasajera son baleados en la Panamericana Norte.

Un país en manos del crimen

► *La presidenta farsante profiere sus fábulas en Suiza mientras que ciudades y regiones están bajo el mandato de hordas delictivas. ¿Cómo puede combatir esta ola un gobierno aliado a la mugre congresal y que, según organizaciones internacionales, ha saboteado la justicia, el trabajo de los fiscales y el orden democrático?*

(2, 3 y 4)

Compartido gratuitamente por @Osquitar
PROHIBIDO SU VENTA

Un país en manos del crimen

La presidenta farsante profiere sus fábulas en Suiza mientras que ciudades y regiones están bajo el mandato de hordas delictivas. ¿Cómo puede combatir esta ola un gobierno aliado a la mugre congresal y que, según organizaciones internacionales, ha saboteado la justicia, el trabajo de los fiscales y el orden democrático?

AMÉRICO ZAMBRANO

FOTO IVÁN ORREGOSO

Así quedó la sede de la Fiscalía en Trujillo. Los delincuentes utilizaron dinamita. Se sienten poderosos e impunes.

FOTO ALERTA NEWS PERÚ

Sicarios asesinan de 15 balazos a un joven en San Martín de Porres. (Diciembre 2024).

En una reciente intervención en el Foro Económico Mundial en Davos, Suiza, la presidenta Dina Boluarte volvió a mentir ante la comunidad internacional. Declaró que "el Perú ahora es un país que ha recuperado su tranquilidad política, económica y social".

Aunque reconoció que existe un "problema" de criminalidad organizada, Boluarte subrayó que este fenómeno "no es típico del Perú" sino que tiene un alcance global. "El país está entrando en una gobernanza tranquila", afirmó.

Boluarte, quien se enfrenta a una aprobación de apenas 3 %, lo que la posiciona como la mandataria más impopular en cuatro décadas, intentó minimizar de esta manera la ola de criminalidad que asedia al país y remece su gobierno. Sin embargo, las cifras oficiales presentan una realidad que contradice sus afirmaciones.

El inicio del nuevo año ha traído consigo una serie de eventos alarmantes, ya que el país ha registrado 106 muertes por homicidio entre el 1 y el 20 de enero, lo que equivale a un promedio escalofriante de cinco muertes diarias, según datos del Sistema Nacional de Información de Defunciones (Sinadef), que depende del Ministerio de Salud.

Esta cifra marca el nivel más alto en siete años. Para ilustrar la gravedad de la situación durante el mismo periodo en años anteriores (del 1 al 20 de enero) se contabilizaron 36 homicidios en 2017, 37 en 2018, 59 en 2019, 78 en 2020, 69 en 2021, 91 en 2022, 73 en 2023 y 98 en 2024. La explosión de la violencia, de acuerdo con las cifras, comenzó a manifestarse con claridad en el segundo año del gobierno de Boluarte.

Según el Sinadef, el 40 % de los asesinatos en 2025 se ha producido en la vía pública. Hasta el 20 de enero Lima reportaba 28 homicidios, con una preocupante frecuencia de casi tres crímenes diarios, posicionándose como la región más afectada. En segundo lugar, tanto La Libertad como el Callao reportaron 13 asesinatos cada una, siendo la mayoría de estos perpetrados por sicarios. A continuación se encuentra Piura, con 9 homicidios, e Ica, con 8. En la lista también figuran Cajamarca, con 5 asesinatos, y las regiones de Madre de Dios, Puno y Tumbes, cada una con 4 homicidios. Cerrando el listado del Sinadef, Arequipa y Loreto registraron 3 crímenes cada una.

Este panorama pone de manifiesto el inquietante aumento de la violencia armada en diversas regiones del país, al tiempo que evidencia la ineficacia del gobierno de Boluarte y el fracaso de los estados de emergencia impuestos en más de una decena de distritos de Lima y Callao, así como en otras ciudades como Trujillo y Pataz. En estas áreas el control interno ha sido delegado, al menos en teoría, a las Fuerzas Armadas con el respaldo de la Policía Nacional.

Según el ministro del Interior, Juan José Santiváñez, los estados de emergencia deberían haber contribuido a la disminución del crimen. Sin embargo, las estadísticas muestran todo lo contrario: un crecimiento sostenido del

FOTO CAPTURA DE VIDEO

Sicarios disparan a colectivero y pasajera en la Panamericana Norte en San Martín de Porres. (13/01/25).

FOTO CAPTURA DE VIDEO

Extorsionador asesina a periodista Gastón Medina en Ica. (20/01/25).

crimen organizado, especialmente en áreas como el sicariato y las muertes ocasionadas por armas de fuego.

Desde que asumió el gobierno el 7 de diciembre de 2022 la administración Boluarte ha decretado cinco estados de emergencia en diversas regiones del país como parte de su estrategia para frenar el aumento de casos de extorsión y sicariato. Sin embargo, hasta la fecha ninguna de estas disposiciones ha logrado obtener resultados satisfactorios en la contención de estos delitos.

Los estados de emergencia implementados contemplaban principalmente la realización de "patrullajes" constantes por parte de las Fuerzas Armadas en las áreas más vulnerables. A pesar de ello, esta estrategia no se llevó a cabo de manera efectiva debido a la insuficiencia de personal militar destinado a estas labores. El Ministerio de Defensa optó por desplegar grupos de soldados en esquinas determinadas y en paraderos de alto tránsito, una acción que, según un informe interno de la Policía, resultó insuficiente y no logró disuadir a los criminales.

Como resultado del fracaso de los estados de emergencia en 14 distritos de Lima y Callao, junto con la ausencia de una estrategia efectiva para enfrentar el crimen organizado, el país finalizó el 2024 con un total de 2,011 homicidios, según estadísticas del Sinadef.

Actualmente, según las estimaciones del Observatorio, el Perú presenta una tasa de entre 10 y 11 homicidios por cada 100,000 habitantes, una cifra alarmante en comparación con la realidad de otros países de la región y del mundo. Chile, por ejemplo, registró una tasa de 5.7 homicidios por cada 100,000 habitantes en 2024, mientras que Argentina reportó una tasa aún menor: 3.8. Por otro lado, El Salvador se destacó con una de las cifras más bajas, apenas 1.9 homicidios por cada 100,000 habitantes, con un total de 114 asesinatos registrados el año pasado. Estas cifras contrastan de manera significativa con la alarmante realidad del Perú y ponen en evidencia que la violencia criminal que afecta al país no es, como argumentó la presidenta Boluarte en Davos, una tendencia global.

Las denuncias por extorsión, el delito que más ha proliferado en el país, también han experimentado un aumento exponencial: de 428 denuncias en julio se pasó a 715 en octubre, lo que representa un incremento del 40 % en tan solo tres meses, según el primer reporte del Observatorio del Crimen y la Violencia realizado por la consultora Capital Humano y Social (CHS), la cual es liderada por el exministro del Interior Carlos Basombrío y el exviceministro Ricardo Valdés.

A lo largo del 2024 se registraron más de 50,000 denuncias de extorsión ante la Policía. Sin embargo, el Instituto Nacional Penitenciario (INPE) reportó apenas 1,186 detenidos por extorsión, lo que representa una de las cifras más bajas de los últimos 12 años. Esta es la aritmética del fracaso: 50,000 denuncias versus 1,186 detenciones. ¿Y si añadiéramos lo que no se denuncia por temor?

"Mientras no haya una estrategia integral que priorice la inteligencia y fortalezca el equipamiento tecnológico, así como un planeamiento que establezca la consecución de objetivos medibles a corto y mediano plazo, y no se articule la conformación de equipos especiales con personal seleccionado y entrenado para abordar el problema, no habrá resultados. En conclusión, mientras no se realice un planeamiento adecuado y no exista una organización capaz de enfrentar la problemática, los esfuerzos serán insuficientes", señala a este semanario el general PNP (r) Carlos Morán, exministro del Interior.

Mientras tanto, el derramamiento de sangre producto del crimen no da tregua en la capital. Este miércoles un hombre armado que se encontraba dentro de una furgoneta disparó y asesinó a un reciclador en La Victoria, un recordatorio escalofriante de la violencia cotidiana que enfrenta la población. Esa misma noche la situación se tornó igual de alarmante cuando dos hombres en motocicleta abrieron fuego contra una miniván detenida en la intersección de las avenidas Javier Prado y Holanda, en Ate. En este ataque una mujer identificada como Yolanda Lavado murió por disparos en la cabeza y en el abdomen. Otra persona también fue baleada y se encuentra gravemente herida.

De igual manera, en San Juan de Miraflores un autobús de la línea 20 de la empresa Etcimosa se convirtió en el blanco de un ataque a balazos frente a una caseta del serenazgo. Resultaron heridos el conductor del vehículo de servicio público y una niña de tan solo seis años.

A medida que la tasa de homicidios continúa su alarmante ascenso, queda claro que las autoridades debieron haber anticipado una crisis de seguridad. Sin embargo, el reciente atentado con explosivos contra una sede de la Fiscalía en Trujillo revela que el gobierno parece haber estado completamente a oscuras respecto a la magnitud de la amenaza.

La incapacidad para prever un ataque de tal envergadura pone de manifiesto no solo fallos críticos en el sistema de inteligencia sino también una grave descoordinación entre las distintas instituciones responsables de la seguridad. Esta situación involucra al ministro Santiváñez; al jefe de la Policía, general Víctor Zanabria; y al gobernador regional de La Libertad, César Acuña, líder de Alianza para el Progreso (APP) y socio político del gobierno.

En un intento por demostrar eficacia y rapidez ante lo sucedido, Santiváñez responsabilizó del ataque con explosivos a la sede fiscal a un delincuente identificado como Jimmy Bazán, líder de la banda "Los Compadres". Sin embargo, tras el análisis de las imágenes de las cámaras de seguridad, la Policía logró detener a cinco sospechosos. Entre ellos se encontraba el venezolano Héctor Oliveros Tablante, alias "Chamo Héctor", quien aparentemente operaba para la banda "Los Pulpos de Cruz Blanca".

Lo sorprendente es que "Chamo Héctor" se movía con total libertad en Trujillo gracias a la propia inacción del gobierno de Boluarte. El 31 de octubre de 2023 la jefatura zonal de Migraciones en Trujillo, un organismo adscrito al Ministerio del Interior, decidió anular la multa por exceso de permanencia del venezolano, lo que le permitió continuar residiendo en el Perú sin contratiempos. Según Migraciones, la multa impuesta a "Chamo Héctor" fue anulada debido a su "situación de pobreza" y a la falta de antecedentes penales y alertas internacionales en su contra. No obstante, esta decisión es sorprendente, ya que, según información de la propia Policía de Trujillo, "Chamo Héctor" estaba involucrado en actividades delictivas, específicamente en la gestión de dinero negro a través de préstamos "gota a gota" y en la organización de ciertos "eventos públicos" para la banda "Los Pulpos".

Luego de ocurrido el atentado, Santiváñez llegó a Trujillo y anunció una serie de medidas para luchar contra el crimen organizado, entre ellas el inicio de "operativos focalizados", la remoción de 100 policías inmersos en investigaciones disciplinarias y el reforzamiento de la seguridad a jueces y fiscales que estén llevando a cabo procesos relacionados con las organizaciones criminales que operan en la región.

Lo paradójico es que en días anteriores el ministro del Interior envió una carta al coronel Harvey Colchado exigiéndole que se rectificara de las declaraciones que ofreció en una entrevista exclusiva con esta ▶

FOTO: PRESIDENCIA

Desde Davos, Dina Boluarte volvió a burlarse de la comunidad internacional asegurando que "el Perú ahora es un país que ha recuperado su tranquilidad política, económica y social".

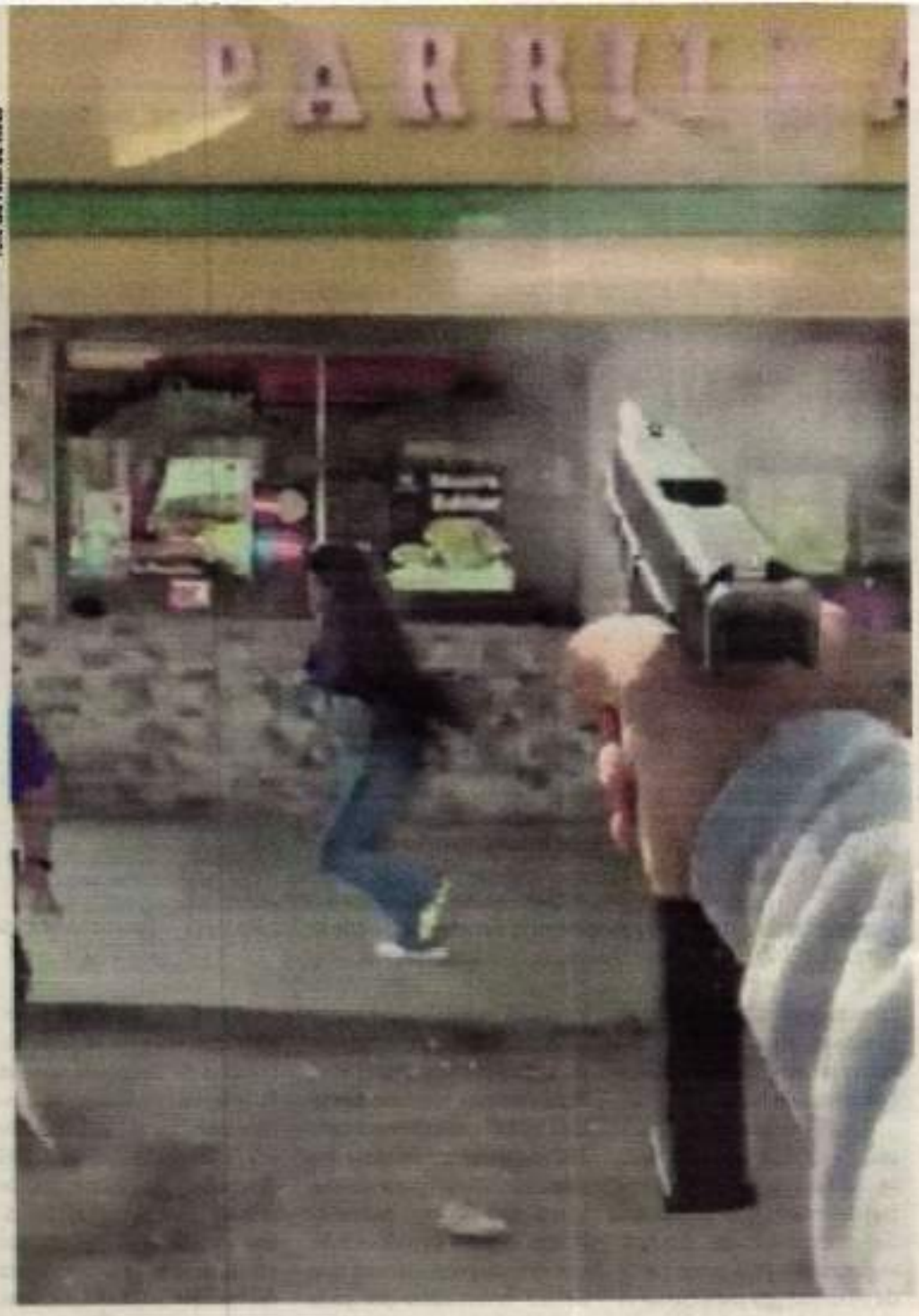

FOTO: CAPTURA DE VIDEO

Extorsionadores disparan contra restaurante en Los Olivos a plena luz del día. No solo disparan, se graban haciéndolo. (11/01/25).

FOTO: JOEL DURÁN 9/13

Ministro del Interior Juan José Santiváñez: viajó a Trujillo y ofreció más de lo mismo. Sin embargo, en una carta al coronel Harvey Colchado aseguró que no tenía el control de la Policía.

revista. En ese documento Santiváñez afirmó que no maneja la policía porque, según dijo, esta actúa bajo órdenes de su propio comando. Esta afirmación ha generado una serie de interrogantes entre analistas y expertos en seguridad: si Santiváñez no tiene mando ni control sobre la Policía, ¿cuál fue el propósito real de su presencia en Trujillo?

La presidencia informó que, "ante el cobarde acto de terrorismo urbano ocurrido en Trujillo, el gobierno, con el objetivo de garantizar la seguridad de la ciudadanía, anuncia que las Fuerzas Armadas y la Policía Nacional de Perú tomarán el control de la ciudad en el marco del estado de emergencia". Sin embargo, el problema radica en que, al igual que en otras partes del país, el estado de emergencia no ha generado los resultados esperados en La Libertad, según lo indican diversos expertos. El año pasado la región registró más de 350 asesinatos, lo que equivale a un promedio de casi un asesinato diario. Este año ya se han reportado 15 homicidios en las primeras semanas.

Tras los anuncios del gobierno, se registraron otros tres atentados con explosivos en los distritos de Florencia de Mora, Ascope y Huanchaco. Los objetivos de estos ataques incluyeron una veterinaria, una vivienda y una casa naturista. Estos sucesos no solo demuestran la audacia de los delincuentes sino que también evidencian la ineficacia de las medidas de seguridad anunciadas con bombos y platillos por las autoridades en las últimas horas. A pesar de las promesas de control y protección, los grupos criminales operan con impunidad.

El gobernador regional de La Libertad, César Acuña, ha optado por el silencio ante la creciente ola de violencia en la región, delegando la responsabilidad a las autoridades del gobierno central. Durante el ataque con explosivos a la sede de la Fiscalía de Trujillo, se encontraba en Iquitos y, al regresar, su respuesta fue casi simbólica: la entrega de 100 unidades vehiculares a la Policía Nacional.

"Si la solución al problema es el lanzamiento de planes con denominaciones mediáticas que van cambiando de nombre de acuerdo a las circunstancias, eso refleja que no sólo es el ministro del Interior sino que es el propio gobierno el que está sin brújula. ¿Y el ciudadano de a pie? Atemorizado, desesperanzado, a merced de la delincuencia", lamentó Morán.

El problema de fondo, según algunos expertos, radica en el compromiso del gobierno con el delito. El ministro del Interior, quien fue abogado de policías implicados en bandas delictivas y casos de corrupción, se encuentra actualmente bajo investigación fiscal por su supuesta participación en una organización criminal. Nicanor Boluarte, hermano de la presidenta, se halla prófugo de la justicia, mientras que la mandataria misma enfrenta acusaciones de liderar una red criminal dentro de su propio gobierno.

En los últimos meses el Congreso y el gobierno han promulgado y respaldado una serie de leyes que, de acuerdo con críticos y expertos, benefician a las organizaciones criminales y debilitan la independencia de la Fiscalía. Estas normas han generado un círculo vicioso de impunidad, donde las víctimas quedan desprotegidas y los delincuentes parecen legitimados. En ese escenario, corruptos, asesinos, extorsionadores y demás delincuentes parecen gozar de los favores del gobierno de Dina Boluarte. Que el Ejecutivo haya secuestrado la ley que permitía la restitución de la detención preliminar aun en los casos en que no hubiera flagrancia es un escándalo moral que nos devuelve a las peores etapas del fujimorismo sin escrúpulos.

SONIA SUYÓN

Fredy crudo

▶Así fue como, según la Fiscalía, el vocero presidencial favoreció a Frigoinca y sus productos Don Simón, de propiedad del extinto Nilo Burga

Fredy Hinojosa, el diligente vocero oficial de Dina Boluarte, tiene impedimento de salida del país desde hace unos días atrás. Esta medida dictada por el Poder Judicial evitó justo a tiempo que enrumbara hacia Davos acompañando a Dina Boluarte, como, según fuentes de Palacio, era la intención de la señora. Hinojosa se quedó con los pasajes reservados y los crespos hechos. La Fiscalía anticorrupción lo considera hombre clave en la presunta organización criminal que lucraba con la asistencia alimentaria destinada a los niños más empobrecidos del país para favorecer a la empresa Frigoinca.

A Hinojosa se le investiga por los delitos de organización criminal, tráfico de influencias y colusión agravada. No obstante, a pesar de las imputaciones en su contra, el vocero presidencial sigue siendo el hombre de confianza y protegido de Boluarte, continúa percibiendo un sueldo mensual de 25 mil soles y disponiendo de un vehículo oficial. La justicia le impide salir del país, pero Hinojosa puede entrar y salir de Palacio de Gobierno a su antojo.

De acuerdo a las pesquisas seguidas por la Fiscalía, Fredy Hinojosa cumplía un papel fundamental en el entramado de corrupción al interior de Qali Warma, en su calidad de jefe de esa institución, entre los años 2019 y 2022, para favorecer a la empresa Frigoinca. Declaraba los productos objeto del programa de alimentación de Qali Warma como "macrorregionales", mediante resoluciones que él mismo firmaba para favorecer directamente a "los productos cárnicos" elaborados por el fallecido Nilo Burga, quien creaba plantas fantasmas de elaboración de sus conservas en Puno y otras regiones.

Según el testimonio de un aspirante a colaborador eficaz, el fallecido empresario comentó a fines del 2021, durante un almuerzo en el directorio de su empresa Frigoinca: "El 2022 va a ser mi año porque mi compañero Fredy va a sacar los macrorregionales y Lima lo declarará una isla para que no pueda colindar con ninguna UT (Unidad Territorial)". Este testimonio coincide con la versión de la extrabajadora de Frigoinca Noemí Alvarado, quien fue la primera en destapar la olla de coimas, sobornos y productos adulterados que se cocinaban y repartían al interior de Qali Warma. Esta mujer, tras la violenta desaparición de Burga, ha pasado a la clandestinidad, pues teme por su vida. En efecto, el objetivo al que hacía alusión Burga y que Hinojosa aparentemente concedió era que en las bases del procedimiento de compra se incluyera que el postor que declarase su producto como "macrorregional" tendría 20 puntos adicionales en la licitación. Frigoinca tenía su planta de producción de conservas en Chepén, de donde era oriundo Burga. Sin embargo, simuló contar con otros centros de producción en Puno y Loreto para ganar licitaciones en esas regiones, presentando sus productos como "regionales" y "macrorregionales".

Y tal como lo habría comentado Burga a sus empleados, poco después Hinojosa y Boluarte decidieron, a mediados de 2021, sumar el factor "macrorregional" para las compras del año 2022, con lo cual las conservas Don Simón lograron arrasar en las licitaciones. Fue a través de la resolución directiva ejecutiva D000179-2021 MIDIS, con fecha 8 de julio de 2021, donde se resuelve aprobar el nuevo "Manual de Proceso de Compras", en el cual, efectivamente, se agregaron factores que promovieran la entrega de alimentos de origen regional o macrorregional.

Otra de las funciones de Hinojosa que le atribuye la Fiscalía en esa maquinaria de sobornos y coimas era la de coordinar con el personal asignado para evitar a toda costa que se efectúe el examen de ADN a los impresentables productos que se adquirían para el programa de Alimentación de Qali Warma.

Los productos Don Simón, que el Estado compraba a través de Qali Warma y que consumían miles de escolares pobres, contenían aditivos como soya, gelatina, ácido cítrico, carne de caballo, piltrafas o gualdrapas (que son los desechos de la res), y piel y grasa de pollo molidas. Y dependiendo de la zona a repartir, Frigoinca fabricaba algunos lotes de conservas "con pura carne de caballo" mientras otros se "cabeceaban con carne de caballo y de res".

Estas conservas, destinadas a un programa millonario de alimentación infantil, no pasaron por ninguna revisión cabal ni control de calidad verdadero. La Fiscalía Anticorrupción le atribuye a Hinojosa el papel de ser el coordinador para evitar que se efectuaran los análisis periódicos que debieron practicarse.

Lo que se hacía, previa coordinación entre mafiosos, era preparar las denominadas "cajas liberadas", que contenían conservas cárnicas elaboradas con los componentes exigidos en teoría por Qali Warma. Esas eran las conservas que se ofrecían a la hora de cualquier inspección. Eso implicaría, según la Fiscalía, la complicidad de funcionarios de Digesa, Diresa y hasta de algunos trabajadores de laboratorios privados que se prestaron a la estafa. ■

Según la hipótesis fiscal, Fredy Hinojosa, como jefe de Qali Warma entre 2019 y 2022, emitió varias directivas para ayudar a Nilo Burga a ganar las licitaciones.

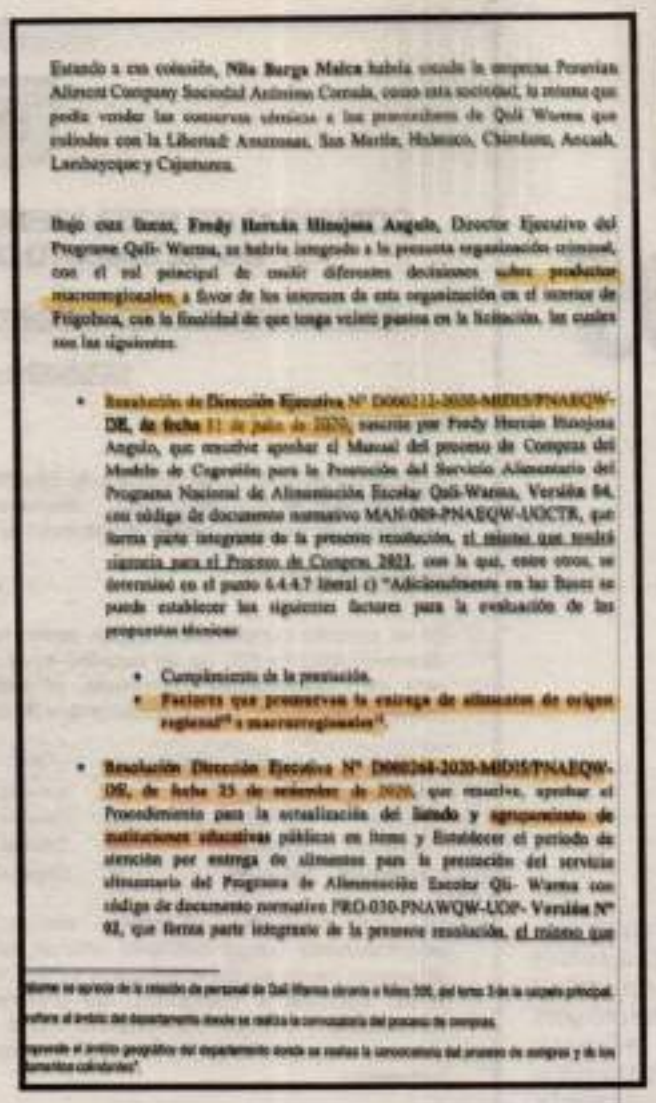

Estando a esa colusión, **Nilo Burga Malca** habría usado la empresa Peruvian Allicent Company Sociedad Anónima Cerrada, como esta sociedad, la misma que podía vender las conservas cárnicas a los proveedores de Qali Warma que colindan con la Libertad: Amazonas, San Martín, Huánuco, Chimbote, Ancash, Lambayeque y Cajamarca.

Bajo esa lucha, **Fredy Hernán Hinojosa Angulo**, Director Ejecutivo del Programa Qali- Warma, se habría integrado a la presunta organización criminal, con el rol principal de emitir diferentes decisiones sobre productos macrorregionales, a favor de los intereses de esta organización en el interior de Frigoinca, con la finalidad de que tenga veinte puntos en la licitación, las cuales son las siguientes:

- **Resolución de Dirección Ejecutiva N° D000211-2020-MIDIS/PNAEQW-DE, de fecha 11 de julio de 2020**, suscrita por Fredy Hernán Hinojosa Angulo, que resuelve aprobar el Manual del proceso de Compras del Modelo de Cogestión para la Prestación del Servicio Alimentario del Programa Nacional de Alimentación Escolar Qali-Warma, Versión 04, con código de documento normativo MAN-009-PNAEQW-UOCTR, que forma parte integrante de la presente resolución, el mismo que tendrá vigencia para el Proceso de Compras 2021, con la que, entre otros, se determinó en el punto 6.4.4.7 literal c) "Adicionalmente en las Bases se puede establecer los siguientes factores para la evaluación de las propuestas técnicas:
  - Cumplimiento de la prestación.
  - **Factores que promuevan la entrega de alimentos de origen regional[10] o macrorregionales[11]**.
- **Resolución Dirección Ejecutiva N° D000264-2020-MIDIS/PNAEQW-DE, de fecha 25 de setiembre de 2020**, que resuelve, aprobar el Procedimiento para la actualización del **listado y agrupamiento de instituciones educativas** públicas en ítems y Establecer el periodo de atención por entrega de alimentos para la prestación del servicio alimentario del Programa de Alimentación Escolar Qli- Warma con código de documento normativo PRO-030-PNAWQW-UOP- Versión N° 02, que forma parte integrante de la presente resolución, el mismo que

[10] Alimento no apícola de la relación de personal de Qali Warma obrante a folios 500, del tomo 3 de la carpeta principal.

[11] Ámbito del departamento donde se realiza la convocatoria del proceso de compras.

[12] Agrupado al ámbito geográfico del departamento donde se realiza la convocatoria del proceso de compras y de los productos cárnicos".

De acuerdo con fuentes de Palacio, Fredy Hinojosa tenía planeado viajar a Davos como parte de la comitiva de su jefa Dina Boluarte. El Poder Judicial se lo impidió. Tal para cual.

Comicios manchados

►*El crimen organizado estará agazapado de manera múltiple en las elecciones del 2026. La sucursal norteña de la banda ecuatoriana "Los Lobos" hará oír sus propuestas a balazo limpio. Lo dicen diversas fuentes de inteligencia*

El periodista ecuatoriano Fernando Villavicencio prometió una lucha frontal contra el crimen organizado si llegaba a la presidencia. "Los Lobos" lo mataron de tres balazos en plena campaña electoral en agosto del 2023.

RESERVADO

COMANDO DE INTELIGENCIA MILITAR CONJUNTO
DEPARTAMENTO DE INTELIGENCIA

INFORME SOBRE ENTENDIMIENTO No. 1 EN LA XX COMBIFRON

ECUADOR - PERÚ

A. REFERENCIA

a. Entendimiento N° 1, de la mesa de Ejércitos suscrito en la XX Reunión Ordinaria de la COMBIFRON Ecuador- Perú, relacionada al intercambio de información sobre amenazas y riesgos que se registren en la zona de frontera terrestre Perú-Ecuador.

B. DESARROLLO

En el periodo comprendido desde enero hasta marzo de 2022, se ha registrado un decomiso total de 933 kg de cocaína, en la provincia de El Oro, debiendo recalcar que esta cifra corresponde únicamente al tráfico de sustancias catalogadas sujetas a fiscalización (SCSF) a gran escala y que tenían como destino el mercado internacional.

Cantón	Fecha	Cant (kg/gal)	Tipo	Modalidad	Institución
Machala	15FEB22	92	Cocaína	Contaminación de contenedor	Policía
Pasaje	30ENE22	250	Cocaína	Contaminación de vehículo	Policía
El Guabo	26ENE22	336	Cocaína	Encaletamiento	Policía
Huaquillas	15ENE22	255	Cocaína	Contaminación de contenedor	Policía

De estos resultados, alcanzados por la Policía Nacional, se determina que las organizaciones narco delictivas utilizan centros de acopio temporales ubicados en diferentes cantones de la provincia de El Oro como El Guabo, Machala, Pasaje, Santa Rosa, Arenillas y Huaquillas, de preferencia optarían por haciendas bananeras, camaroneras, bodegas de almacenamiento de ropa o comestibles lo cual facilitaría la contaminación (encaletamiento) de los contenedores que tienen como destino el mercado extranjero.

Durante los decomisos de droga registrados en la provincia de El Oro, se ha procedido a la aprehensión de varios ciudadanos, en su mayoría con antecedentes penales por delitos de tráfico de SCSF y vinculados con la banda delictiva "Los Lobos" que es la principal organización delictiva que opera en la provincia. De igual forma, se ha determinado la presencia, en menor dimensión, de la banda delictiva "Los Choneros", con quienes "Los Lobos" estarían manteniendo disputas por controlar y dominar el territorio, relacionado con estas disputas estarían las muertes violentas registradas en lo que va del 2022.

BANDAS DELICTIVAS DEDICADAS ABASTECER DE DROGA A LOS CÁRTELES MEXICANOS.

Una vez determinado la vinculación de estas bandas delictivas con cárteles mexicanos, se infiere también la vinculación de grupos irregulares armados de Colombia (GIAC), que se encargarían de abastecer de droga a los cárteles mexicanos, por lo que no se descarta la presencia de emisarios o integrantes de estas organizaciones en la jurisdicción del C.O 3 "SUR".

RESERVADO

Documento de inteligencia de Ecuador que fue entregado al Perú en el 2022 donde se advierte de las operaciones de "Los Lobos".

RICARDO VELAZCO

El crimen organizado tendrá un papel protagónico en las elecciones del 2026. "Los Lobos", la temida banda ecuatoriana que ha sembrado el terror en el país vecino, se ha instalado cama adentro en territorio nacional y opera con absoluta impunidad en Tumbes y Piura. Los expertos en seguridad advierten que cuando llegue la campaña electoral harán oír sus "propuestas" a balazo limpio.

La semana pasada el jefe de la ONPE, Piero Corvetto, advirtió que, de no tomarse medidas, la campaña electoral del próximo año "va a ser violenta". "Tememos que situaciones como el asesinato de un candidato en Ecuador y amenazas para el retiro de otros candidatos por parte de economías ilegales puedan reproducirse en el caso peruano. (...) Tenemos información de que Los Lobos tienen una presencia importante", señaló. El anuncio de Corvetto no es un presagio de mal agüero sino la conclusión a la que se puede llegar después de revisar informes de inteligencia y análisis de expertos.

"La versión que llegó de algunos altos oficiales de la Policía Nacional y agentes de la DEA es que las elecciones peruanas serían infiltradas por organizaciones internacionales para colocar representantes en el Congreso para mantener el control del narcotráfico, la minería y tala ilegales", explica un funcionario de la ONPE.

"La violencia la doy por descontada en las próximas elecciones porque ese fenómeno está creciendo. Las economías criminales son un problema muy serio porque tienen un músculo económico poderoso y obviamente van a querer imponer sus reglas de juego", señala el exviceministro del Interior Ricardo Valdés, director de "CHS Alternativo".

En el caso de la banda de "Los Lobos" Valdés apunta a que "hay evidencia de su presencia en localidades peruanas como Las Lomas, Sapillica y Suyo". "Esta organización está invirtiendo las utilidades del narcotráfico en minería ilegal. En la parte ecuatoriana de la frontera ya se han hecho con varios gobiernos locales", agrega.

La incursión de "Los Lobos" en Perú es preocupante. Es una de las organizaciones criminales que la Casa Blanca tiene en la mira por los estragos socioeconómicos que ocasiona allá donde se instala.

Según un reporte del Departamento del Tesoro de Estados Unidos, el 2011 "Los Lobos" se hizo conocida como el brazo armado de otra banda: "Los Choneros". El 2018, con la excarcelación de su líder, Wilmer Chavarría, "Los Lobos" se independizó y en poco tiempo se consolidó como una de las organizaciones criminales más temidas en la región.

De acuerdo con la administración estadounidense, "los Lobos se han convertido en la organización de narcotráfico más grande de Ecuador y contribuyen significativamente a la violencia que afecta a ese país".

El Departamento del Tesoro también señala que la banda cuenta con el respaldo

"Tanto el golfo de Guayaquil como la península de Sechura son parte de una misma plataforma de la cocaína. Eso explica por qué Piura tiene niveles superiores de violencia que la media nacional", dice Ricardo Soberón, expresidente ejecutivo de Devida.

El logo oficial de la banda "Los Lobos". La imagen procede de un comunicado emitido por el Departamento del Tesoro de Estados Unidos. El gobierno de Ecuador considera a la organización como un grupo terrorista.

Wilmer Chavarría Barre, alias "Pipo", es el líder máximo de "Los Lobos". La Policía presume que actualmente maneja la organización desde algún punto de Europa.

del cártel mexicano Jalisco Nueva Generación. "Los grupos de narcotraficantes vinculados a poderosos cárteles de la droga amenazan la vida y el sustento de las comunidades de Ecuador y toda América del Sur", dice un reporte de este Departamento.

La banda ha incursionado en la política ecuatoriana. Y lo ha hecho a balazos, por supuesto. El 9 de agosto del 2023 un grupo de sicarios asesinó de tres disparos en la cabeza al periodista y candidato presidencial Fernando Villavicencio. La organización también amenazó de muerte a un segundo candidato presidencial.

En un audio que se difundió en redes sociales un grupo de sicarios señaló: "Queremos dejarle en claro a toda la nación ecuatoriana que cada vez que los políticos corruptos no cumplan con la promesa que establecemos cuando reciben nuestro dinero, que son millones de dólares, para financiar su campaña, serán dados de baja. Si no cumples tu promesa, Jan Topic, serás el siguiente". El mensaje era para el postulante del Partido Social Cristiano.

Ese mismo año amenazaron de muerte a la fiscal general Diana Salazar, que estaba investigando el presunto pago de sobornos a jueces. El objetivo de la coima era la liberación del exvicepresidente ecuatoriano Jorge Glass, encarcelado por cargos de corrupción. Según el portal "Primicias", "Los Lobos" querían que fuera su candidato presidencial.

En abril del 2024 una facción de "Los Lobos" acribilló al alcalde de Ponce Enríquez, una localidad a dos horas de la frontera peruana.

El *modus operandi* ya se está imponiendo en Tumbes. Ese mismo año dos delincuentes le exigieron 50 mil soles al alcalde del distrito de Papayal, Élmer Saavedra. Como no pagó, le lanzaron dinamita a su casa. "En las amenazas se identificaban como una mafia de Ecuador. Cuando nos llaman, lo hacen desde números de ese país. Las indagaciones quedaron en nada", dice Saavedra. "En los últimos dos años –añade– los casos de extorsión se han incrementado".

Algo parecido le pasó al alcalde de Aguas Verdes, Enrique Chapoñan. El año pasado un desconocido le colocó un explosivo a su auto luego de exigirle el pago de 100,000 soles.

La vicegobernadora de Tumbes, Avelina del Rosario, también denunció que su hermano había sido asesinado y alertó que no se estaba haciendo nada para impedir el paso ilegal de bandas delincuenciales desde el Ecuador.

También está en la lista de extorsionados el alcalde de la provincia de Zarumilla, Christian Aguayo. "La Policía presume que se trata de la misma banda que habría asesinado a un candidato ecuatoriano. Por la frontera están pasando 'Los Choneros', 'Los Lobos' y los del 'Tropezón' y se juntan con prontuariados peruanos. Todos ellos están formando una sola banda para dedicarse a la extorsión y al cobro de cupos", denunció Aguayo en Radio Exitosa.

"Los gobiernos locales son muy atractivos para ellos. Para garantizar su inversión, probablemente van a hacer actividad política con movimientos regionales", señala Ricardo Valdés.

"Existen evidencias claras de la presencia armada de ecuatorianos en Tumbes, Piura y Amazonas. Hay un sometimiento de los pueblos jóvenes en esas zonas para almacenar droga, equipos de transporte y para hospedar a sus representantes", señala el expresidente de Devida Ricardo Soberón.

Los militares ecuatorianos informaron a las autoridades peruanas de las operaciones de "Los Lobos" desde 2022. Ese año el Comando de Inteligencia Militar Conjunto reportó que la costa norte peruana formaba parte de un corredor marítimo de la droga. "La frontera sur –señala el reporte ecuatoriano– es considerada como ruta de tránsito, almacenamiento temporal, centro de acopio y distribución interna de droga proveniente de territorio peruano y colombiano".

"Los Lobos se han concentrado en la frontera. Cobran cupos a mineros ilegales de Ecuador, casi el 30% de su producción. Estas economías ilegales siempre van a buscar tener representación y eso puede generar violencia", dice Pedro Yaranga, especialista en temas de seguridad.

A pesar de la activa presencia de la banda ecuatoriana, en la Fiscalía reconocen que no hay ninguna investigación en marcha contra esta organización. "El tema pasa porque no hay una estrategia contra el crimen y el trabajo de inteligencia ya no existe en el Perú hace tiempo", señala una fuente del Ministerio Público.

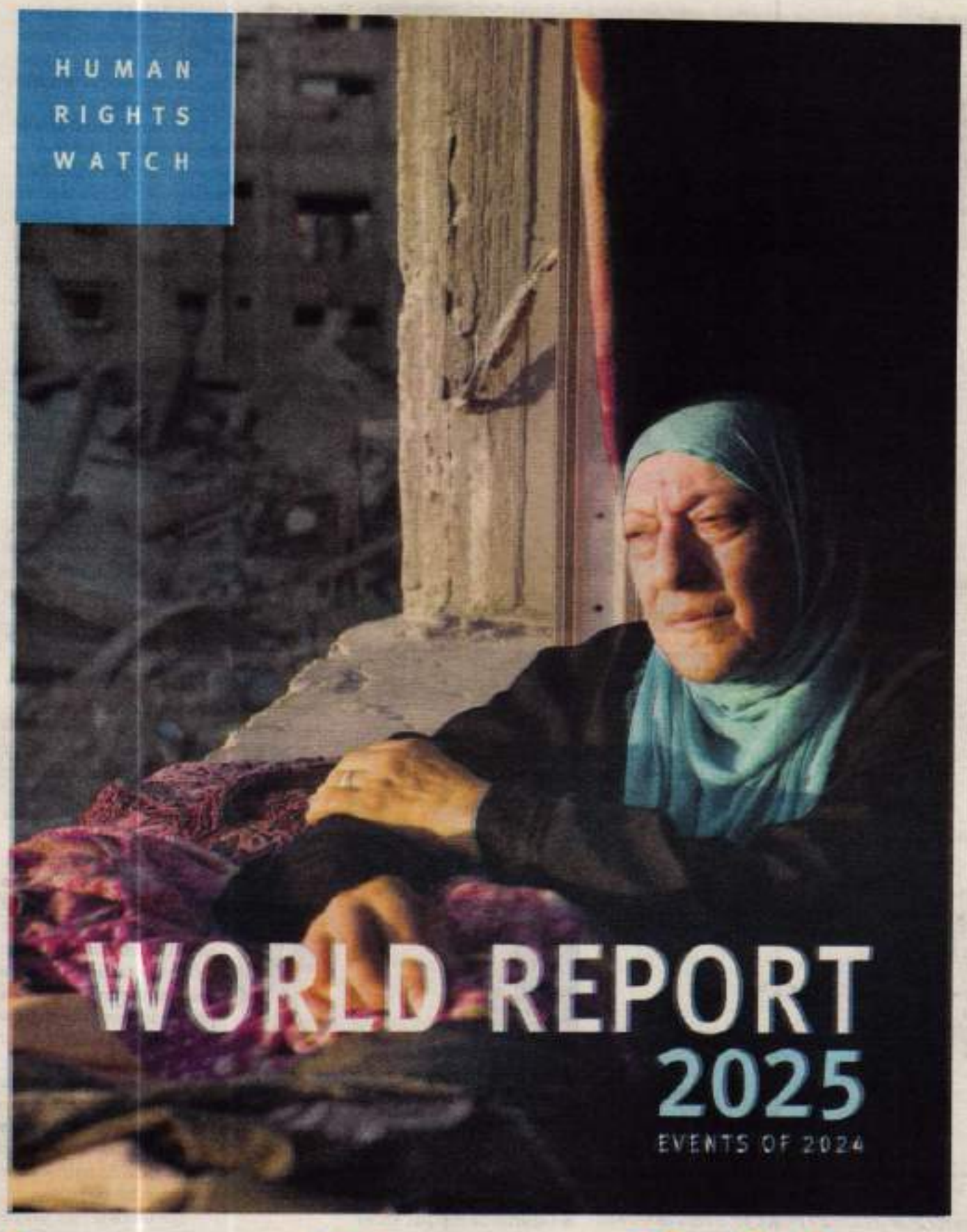

Informe publicado el 16 de enero pasado por Human Rights Watch que analiza las prácticas de derechos humanos en más de 100 países en el último año.

BRUNO AMORETTI

Demolición

▶ *La prestigiosa organización Human Rights Watch desnuda las miserias del régimen y, en algunos aspectos, lo compara con los gobiernos de Venezuela y Nicaragua*

El país de las maravillas que se inventó Dina Boluarte en Suiza quedó desbaratado en un informe de Human Rights Watch (HRW). El reporte, que recoge cifras oficiales y repasa algunas de las hazañas políticas del último año, pone al Perú a competir mano a mano con la Venezuela de Maduro y con Nicaragua, la chacra de Daniel Ortega.

"El Perú ha recuperado su tranquilidad política, económica y social", mintió Boluarte el pasado miércoles 22 durante su *tour* suizo. Mientras la mandamás departía "con gente importante", en San Juan de Miraflores un par de delincuentes, uzi en mano, baleaban un bus hiriendo al chofer y a una niña. El crimen organizado se encargaba de volver a dejar en evidencia a la exfuncionaria del Reniec. Una semana antes lo había hecho el "Informe Mundial 2025" de HRW, que analiza las prácticas de derechos humanos en más de 100 países.

El documento concluye que "la presidenta Dina Boluarte hizo poco o nada por detener los ataques del Congreso a la democracia y el Estado de derecho".

A la hora de repartir responsabilidades, el informe de la reputada organización estadounidense le adjudica a Dina una cuota importante. "El gobierno de Boluarte también implementó políticas que contribuyeron a la erosión de las normas democráticas, incluyendo esfuerzos por reprimir protestas y un creciente desprecio por la independencia judicial", señala el documento.

La abogada Cruz Silva, del Instituto de Defensa Legal, considera que el informe confirma que en el país la democracia ha sido reemplazada por un pacto entre Boluarte y el Congreso. "A la Comisión Interamericana de Derechos Humanos se le ha pedido que evalúe incluir al Perú en el grupo de países que no son democracia como Nicaragua, Venezuela, Guatemala y Cuba", afirma Silva.

Jennie Dador, secretaria general de la Coordinadora Nacional de Derechos Humanos, agrega: "Cuando se pierde el equilibrio entre el sistema de pesos y contrapesos, y hay violaciones de derechos humanos e impunidad, ya se perdió la democracia. Puede haber elecciones, pero entonces será un autoritarismo competitivo. Esto ya no es democracia".

Human Rights Watch advierte sobre el ataque sistemático al sistema de justicia. El organismo criticó las normas procrimen aprobadas en el Congreso y acatadas por el Ejecutivo. También condena los intentos por desaparecer a la Junta Nacional de Justicia y perseguir a jueces y fiscales.

En la mira de la organización están la modificación a la Ley de Crimen Organizado, que excluyó muchos delitos de corrupción, los cambios a la ley de colaboración eficaz, la ley que dispone que la Policía dirija las investigaciones y el fin de las detenciones preliminares si el delincuente no es cazado infraganti.

"Muchos operadores y exoperadores de justicia que estuvieron en la dictadura de los noventa señalan que ni en los tiempos de Fujimori se vio algo similar", afirma Cruz Silva.

MUERTE E IMPUNIDAD

La ola de criminalidad y la ineptitud del Ejecutivo para ponerle coto a la delincuencia organizada también son abordadas en el reporte de HRW. "La presidenta Boluarte decretó diversos estados de emergencia

FOTO CÉSAR ZAVALLOS

Cruz Silva, abogada del Instituto de Defensa Legal: "Muchos operadores y exoperadores de justicia que estuvieron en la dictadura de los noventa señalan que ni en los tiempos de Fujimori se vio algo similar".

FOTO JOEL DURÁN

Jennie Dador, secretaria general de la Coordinadora Nacional de Derechos Humanos: "Cuando se pierde el equilibrio entre el sistema de pesos y contrapesos, y hay violaciones de derechos humanos e impunidad, ya se perdió la democracia".

FOTO CÉSAR ZAVALLOS

Ricardo Valdés, exviceministro del Interior: "Va a ser un año tremendamente complejo, con una espiral de violencia donde deberá ocurrir algo imponente e impactante para que algunos legisladores tomen conciencia de que no pueden seguir poniéndose de costado".

FOTO JOEL DURÁN

Jaime Borda, secretario ejecutivo de Red Muqui: "Han querido desconocer los incendios forestales. Han caído en el negacionismo al afirmar que no es culpa de la crisis climática. Ese nulo entendimiento en materia ambiental hace que la actuación del Estado sea más de retroceso que de avance".

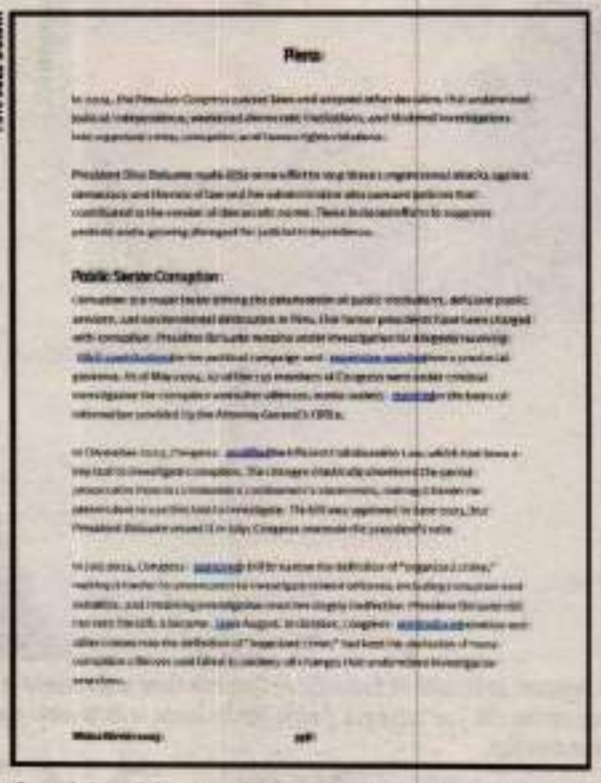

Peru

Public Sector Corruption

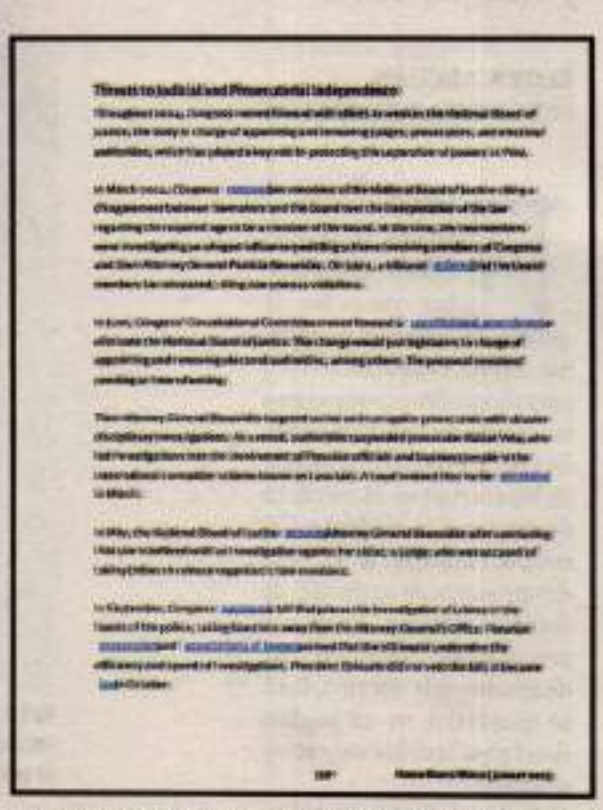

Threat to Judicial and Prosecutorial Independence

Dos páginas del reporte de Human Rights Watch sobre la crisis que azota al Perú. El documento concluye que "la presidenta Dina Boluarte hizo poco o nada por detener los ataques del Congreso a la democracia y el Estado de derecho". También advierte sobre el ataque sistemático al sistema de justicia.

para responder a la inseguridad (...) Esta estrategia ha sido ineficaz para hacer frente al crimen", sentencia el documento.

HRW también dedicó un capítulo de su informe a la impunidad que se percibe en relación con las masacres perpetradas por militares en las protestas antigubernamentales del 2022 y 2023. Según el organismo internacional, "las autoridades aún no han investigado ni juzgado de manera adecuada las muertes de 49 manifestantes y transeúntes".

"A pesar de que se han identificado plenamente a los perpetradores y a la cadena de mando, no hay ninguna persona que esté purgando una prisión preventiva. Más bien hemos visto cómo han sido premiados los responsables tanto a nivel político como militar", afirma Jennie Dador.

MEDIO AMBIENTE Y VIOLENCIA SEXUAL

Human Rights Watch también condenó las normas aprobadas el año pasado que dan luz verde a la deforestación a gran escala y a la minería informal e ilegal.

De acuerdo con la consultora ambientalista Paskay, hasta septiembre pasado se reportaron 215,592 incendios en la Amazonía peruana, lo que representa un aumento del 81% en comparación con la cifra promedio que se registró entre el 2020 y el 2023.

"La respuesta del gobierno ha sido nula. Han querido desconocer los incendios forestales. Han caído en el negacionismo al afirmar que no es culpa de la crisis climática. Ese nulo entendimiento en materia ambiental hace que la actuación del Estado sea más de retroceso que de avance", explica Jaime Borda, secretario ejecutivo de Red Muqui.

El especialista ha hecho un seguimiento minucioso a lo largo del 2024 a las sequías intensas en la Amazonía, la crisis hídrica en el norte y el aumento desenfrenado de la minería ilegal. Su conclusión es que cada año que pasa con este gobierno retrocedemos a pasos agigantados.

"Por primera vez varios de los ríos afluentes del Amazonas y del Marañón se han secado. Y según diversos estudios, la minería ilegal de oro en el Perú ha ocupado el primer lugar como actividad ilegal, por encima del narcotráfico. Esta práctica ha crecido con mucha fuerza en regiones como Cusco, Pasco, Ayacucho y La Libertad", sostiene Borda.

El reporte de HRW pone en el ojo internacional los asesinatos de los ambientalistas. Recoge dos de las tres muertes ocurridas el 2024 en nuestro país. Según el informe, pese a existir un mecanismo de protección de defensores de derechos humanos, "en mayo de 2024 únicamente contaba con 10 funcionarios y no tenía presupuesto propio".

Human Rights Watch también reportó el escándalo de los más de 500 casos de violencia sexual contra alumnas de las comunidades indígenas en Condorcanqui (Amazonas). De acuerdo con el informe, entre enero y septiembre del 2024 el Ministerio de Educación registró 2,514 casos de violencia sexual en las escuelas a nivel nacional.

"Creo que va a ser un año tremendamente complejo, con una espiral de violencia donde deberá ocurrir algo imponente e impactante para que los cimientos se remuevan, para que algunos legisladores tomen conciencia de que no pueden seguir poniéndose de costado", afirma el exviceministro del Interior Ricardo Valdés.

"Es como si estuviéramos en otra pandemia. Con muy pocas posibilidades de avanzar, pero con la necesidad de tener mucha creatividad para salir de esta situación tan complicada", dice la abogada Cruz Silva.

Extinción de la decencia

El Congreso del hampa está a punto de acabar con la ley que ha permitido recuperar 590 millones de soles en bienes malhabidos. Entre sus beneficiarios están Keiko Fujimori y Vladimir Cerrón

ELOY MARCHÁN
FOTOS **CÉSAR ZAMALLOA**

Keiko Fujimori: la Fiscalía de Extinción de Dominio tiene una carpeta reservada contra ella y su exesposo. Podría perder hasta la camioneta con la que se moviliza.

Vladimir Cerrón: tiene 1.6 millones de motivos para matar la Ley de Extinción de Dominio. Esa es la cifra en soles que la Fiscalía le incautó de sus cuentas bancarias.

El fujicerronismo vuelve al acecho. Ahora planea acabar con la ley de extinción de dominio, legislación que ha servido para ahogar financieramente a las mafias de toda laya y para recuperar el botín mal habido de los corruptos. El conflicto de intereses es evidente: Cerrón & Fujimori tienen sendos procesos de extinción de dominio. Jueces, fiscales y procuradores advierten que, de aprobarse la reforma, Perú se convertirá en un paraíso fiscal para la delincuencia organizada.

La Ley de Extinción de Dominio ha sido una de las más eficaces en las últimas décadas. En los cinco años de funcionamiento el Poder Judicial ha dictado 1,685 sentencias. La recaudación superó los S/ 590 millones. El proceso legal se utiliza para incautar el patrimonio personal o de una empresa cuando sus propietarios no pueden demostrar el origen lícito de la plata.

El proceso arranca con una investigación fiscal de carácter reservado, cuando se detecta desbalance patrimonial, y termina en el Poder Judicial, donde el investigado (o sus herederos) tienen que demostrar el origen lícito de los bienes.

La dupla Cerrón-Fujimori planea aprobar otra vez esta ley en la primera semana de febrero, cuando se realice la próxima sesión de la Comisión Permanente. El proyecto lo presentó el fujimorista Jorge Morante y ya fue aprobado en primera votación en diciembre pasado. Cuenta con el aplauso rabioso de APP, Podemos, Bloque Magisterial y Somos Perú.

El golpe supondrá la caída de 5,538 procesos en marcha, 1,200 de ellos en etapa judicial. Fujimori y Cerrón se beneficiarán directamente.

Procuradora Liliana Meza: "La extinción de dominio es una de las mejores herramientas que tenemos para enfrentar a la delincuencia. El Congreso busca prácticamente eliminar la extinción de dominio".

La "señora K" tiene abierto un proceso de extinción de dominio que aún está bajo reserva, según ha podido conocer este semanario. El Ministerio Público trabaja en la incautación de la camioneta Subaru que utiliza ella, el vehículo Nissan que tiene su exesposo Mark Vito Villanella y los terrenos que compró en Chilca por S/ 617,329, caso destapado por este semanario.

"La hipótesis es que esos bienes fueron adquiridos de manera ilegal", dice uno de los fiscales a cargo del caso. "Este proceso –añade– marcha en paralelo al que tiene Pérez. La paralización del juicio 'Cócteles' no afecta el proceso que desde extinción de dominio llevamos adelante".

El prófugo Vladimir Cerrón tiene 1.6 millones de razones para enterrar la Ley de Ex-

tinción de Dominio. Esa es la suma de dinero que el Ministerio Público incautó en dos cuentas bancarias que tenía el jefe de Perú Libre. El caso está en etapa judicial.

Esta ley fue publicada en agosto del 2018 por el gobierno de Martín Vizcarra a través del Decreto Legislativo 1373 y entró en vigor en febrero de 2019.

Puso en la mira las finanzas de la minería y la tala ilegal, del narcotráfico, el crimen organizado y el patrimonio de los corruptos de todos los bandos. Se puede incautar bienes que superen las 4 UIT (S/ 21,400) cuando su dueño no pueda demostrar su origen lícito. Y dispone el decomiso no sólo de la "fortuna amasada"

Juez supremo Manuel Luján: "El proyecto del Parlamento tiene una mala intención. De todo el cúmulo de delitos, han sido excluidos los de corrupción de funcionarios. ¡Qué casualidad!".

Carta que el Grupo de Acción Financiera de América Latina (GAFILAT) envió el 6 de enero al juez Manuel Luján mostrando su preocupación por la ley que cocina el fujicerronismo.

Texto sustitutorio del proyecto de ley que mata la Ley de Extinción de Dominio. El proyecto fue aprobado por el Congreso el 13 de diciembre. Ahora alistan la segunda votación.

Oficio que la Comisión Multisectorial contra el Lavado de Activos y el Financiamiento del Terrorismo envió al Congreso mostrando su rechazo al proyecto.

sino también el embargo de aquellos bienes que hayan sido usados para cometer delitos. El objetivo de esta medida es poder incautar narcoavionetas o las dragas de la minería ilegal.

En el caso de las fortunas provenientes de la corrupción, la ley ha sido decisiva en estos años. El equipo especial Lava Jato y el Eficcop tienen un fiscal exclusivo a cargo de las carpetas de extinciones de dominio. En marcha hay 29 procesos vinculados a las coimas de Odebrecht y compañía. Principalmente están involucrados expresidentes. En juego hay S/ 500 millones.

Desde el Congreso aspiran a convertir la ley en una coartada. Proponen, por ejemplo, que el Estado solo pueda incautar los bienes ilícitamente adquiridos cuando su propietario tenga sentencia penal firme de la Corte Suprema, que los procesos no sean reservados y que la prescripción de la extinción de dominio se reduzca de 20 a 5 años.

La reforma también contempla que los bienes de los fallecidos y de los prófugos queden fuera del proceso. Es decir, que el patrimonio amasado a punta de robo y coima se convierta en una herencia limpia.

"A diferencia de los juicios penales, una de las ventajas que tienen los procesos por extinción de dominio es su rapidez: pueden demorar, en promedio, entre dos y tres años", apunta Liliana Meza Quito, procuradora pública especializada en extinción de dominio.

Meza dice que llevar los casos en reserva ha permitido a la Fiscalía acumular rápidamente pruebas. Anota que solo el año pasado, vía extinción de dominio, se logró 25 sentencias vinculadas a minería ilegal consiguiendo incautar 83 barras de oro con un valor en el mercado de USD 21 millones.

En la lista de "víctimas" de la ley que quiere borrar Keiko Fujimori hay más rostros conocidos. Está, por ejemplo, Martín Vizcarra, el impulsor de la norma. Tiene embargados 15 inmuebles valorizados en S/ 5.8 millones. Se sospecha que Vizcarra compró varios de esos predios con las coimas que habría recibido por los proyectos "Lomas de Ilo" y "Hospital de Moquegua".

Otros expresidentes con carpetas abiertas son Alejandro Toledo, Alan García, Ollanta Humala y Pedro Pablo Kuczynski.

El caso de Toledo está en etapa judicial. La Fiscalía y la Procuraduría reclaman que las casas de Las Casuarinas, Camacho y Punta Sal pasen a propiedad del Estado. Lo mismo ocurre con el patrimonio inmobiliario de los Humala-Heredia, a nombre de su esposa, suegra y cuñado.

Bajo la figura de extinción de dominio se han incautado preliminarmente las viviendas de San Isidro y Cieneguilla de Kuczynski.

La ley de extinción de dominio contempla la incautación de los bienes mal habidos aun cuando el procesado haya muerto. Por eso los herederos de Alan García siguen litigando para evitar esta medida sobre la casa de Miraflores y el embarcadero del Marina Club adquiridos por el líder aprista.

Otros "ilustres personajes" que se beneficiarán con la reforma fujimorista son Vladimiro Montesinos, Rodolfo Orellana, Demetrio Chávez Peñaherrera, alias "Vaticano", Florindo Flores Hala, alias "Camarada Artemio", el narcotraficante Lucio Tijero y el exjuez César Hinostroza.

"La extinción de dominio es una de las mejores herramientas que tenemos para enfrentar a la delincuencia y el crimen organizado. El proyecto de ley que el Congreso está por aprobar prácticamente elimina la extinción de dominio y la convertiría en una ley con letra muerta", dice la procuradora Meza

El juez [illegible] Luján Tú, [illegible] Subsistema de [illegible] Dominio en el Poder Judicial, advierte de la campaña de desinformación en contra de la actual ley.

Uno de los medios más entusiastas con las modificaciones que propone el fujimorismo es "Perú 21". El tabloide que dirige Cecilia Valenzuela ha publicado en el último mes dos "investigaciones" satanizando la Ley de Extinción de Dominio. Argumentan desde el diario que está creando desempleo.

Uno de los reportajes da cuenta del expediente del grupo Austral Group. La pesquera tiene la embarcación "Kiana" incautada por pescar ilegalmente. En el directorio de Austral Group figura María Jesús Hume, excuñada y una de las mejores amigas de Valenzuela.

"El proyecto del Congreso tiene una mala intención. De todos los delitos que contempla la ley actual, han excluido los delitos de corrupción de funcionarios. ¡Qué casualidad!", advierte Luján.

El juez supremo dice que el sistema de extinción de dominio ha sido una isla de eficiencia dentro del Poder Judicial porque ha servido para "ahogar el bolsillo de los delincuentes e impide que sigan cometiendo delitos".

Desde el extranjero también miran con preocupación los planes del Congreso. El Grupo de Acción Financiera (GAFI), el organismo más importante en la lucha contra el lavado de activos del mundo, ha enviado una carta al juez Luján preocupado por los cambios que se vienen. El magistrado ha corrido traslado del oficio al Parlamento, que, por supuesto, lo tiró al tacho.

Luján da un dato más. Señala que de las 1,685 sentencias obtenidas hasta la fecha, solo el 20% han sido apeladas. "Eso significa que, prácticamente, el 80% reconoce haber cometido el delito o no tienen cómo demostrar el origen lícito del bien. En lenguaje del delincuente eso es: 'ya perdí'", dice Luján. ■

La llamada de la tribu

Este semanario se propuso pisar todos los callos posibles y ha llegado a ser, en efecto, una incomodidad. Ni el gobierno ni los grandes intereses nos quieren. Tampoco los políticos corruptos, los empresarios que cortan el jamón, los partidos políticos de fachada, las fuerzas del orden implicadas en denuncias sobre derechos humanos violentados, la izquierda bamba y el senderismo reciclado. Todos ellos nos quisieran desaparecer y por eso esperan, con alegría, que la piratería sistemática de nuestros contenidos y el descenso del poder adquisitivo de la gente terminen con esta aventura empezada en el 2010. Por eso es que este periodismo cercado, que es el nuestro, necesita ahora, más que nunca, de sus lectores. Queremos seguir cumpliendo con nuestra tarea. Ayúdanos a continuar.

Plutón Editores S.A.

975 525 500

(Código QR SÓLO para donaciones)

Amarga despedida para Antony Blinken

DANIEL ESPINOSA

"Secretario de Guerra". Así es como "The New York Times" (NYT) se refirió a Antony Blinken en un reciente artículo publicado con motivo de su último *tour* internacional como Secretario de Estado de EE. UU. El título en cuestión –Secretario de Guerra– dejó de usarse oficialmente en ese país justo después de la Segunda Guerra Mundial (era demasiado explícito y no iba de la mano con esa cultura del eufemismo a la que la política contemporánea nos tiene tan acostumbrados).

Lo irónico del asunto es que, como cabeza del Departamento de Estado, Blinken debía fungir de diplomático en jefe, papel opuesto al que desempeñó en los hechos: el de beligerante fanático. ¿Al servicio de Israel? Sí, pero también al servicio del imperialismo occidental de toda la vida.

El reciente *tour* internacional realizado por la mano derecha de Joe Biden incluyó varios países asiáticos y europeos. En París, Blinken fue recibido como un héroe. Con esa desconexión de la realidad que caracteriza a los políticos al servicio de las oligarquías occidentales, Emmanuel Macron lo condecoró con la Legión de Honor, proclamándolo "eminente servidor de la paz". Sus críticos dentro como fuera del *establishment* tienen una opinión radicalmente opuesta.

En las últimas semanas, varios periodistas y activistas aprovecharon sendas ruedas de prensa y presentaciones públicas para restregarle en la cara su indispensable colaboración con el genocidio gazatí. En un evento del Atlantic Council –el "instituto de investigación" de la Organización del Tratado Atlántico Norte (OTAN)– una activista infiltrada le gritó: "tu legado será el genocidio". Otro manifestante sostuvo en alto un cartel que rezaba, en apropiadas mayúsculas: "BLINKEN: CRIMINAL DE GUERRA". Los activistas fueron rápidamente expulsados del evento.

Algo parecido sucedió en una rueda de prensa llevada a cabo el pasado 16 de enero en Washington, donde Sam Husseini y Max Blumenthal –dos destacados periodistas independientes– le dijeron a Blinken un par de verdades incómodas.

Blumenthal le recordó que cientos de periodistas han sido blanco de las bombas israelíes en Gaza, ataques que habrían cesado hace mucho de no ser porque él y su jefe, "Genocide Joe", se negaron a promover un acuerdo de alto al fuego entre Israel y Hamás. Este acuerdo era virtualmente idéntico al que sí se firmó la semana pasada –por presión de Donald Trump– confirmando lo que todos sabíamos: la Casa Blanca podía detener la carnicería que su aliado en Medio Oriente viene llevando a cabo desde hace quince meses. (Que el alto al fuego recién firmado sea un saludo a la bandera para celebrar la investidura de Trump, es otro asunto).

"¿Por qué sacrificó el orden basado en reglas bajo el manto de su compromiso con el sionismo? ¿Por qué dejó que mis amigos fueran masacrados?", le espetó Blumenthal mientras era escoltado fuera de la conferencia. Minutos después, Husseini le preguntó a Blinken por qué no se entregaba a La Haya, sede de la Corte Penal Internacional que el pasado noviembre emitió órdenes de arresto contra el primer ministro israelí Benjamín Netanyahu y su exministro de defensa.

Antony Blinken: corrompiendo aún más el Departamento de Estado.

MINUTOS DESPUÉS, HUSSEINI LE PREGUNTÓ A BLINKEN POR QUÉ NO SE ENTREGABA A LA HAYA

Husseini no colaboró con los agentes de seguridad que querían sacarlo de la rueda de prensa, por lo que tuvo que ser arrastrado hasta afuera. Mientras sacaban a los mencionados de la sala de conferencias en la que Blinken balbuceaba una retahíla de discursos oficiales vacíos, los periodistas de la gran prensa se limitaron a tomarles fotos en silencio. Luego, la CNN se refirió a ellos como "activistas" realizando "abucheos vergonzosos".

Como señalamos, la crítica a Antony Blinken no provino solo del periodismo independiente o de grupos de activistas. La más significativa ha venido de sus propios colegas dentro del Departamento de Estado, institución que en los últimos meses ha visto a varios de sus funcionarios renunciar a modo de protesta por los crímenes de guerra israelíes facilitados por su despacho.

Hala Rharrit, una de las renunciantes –diplomática de carrera–, le dijo a "Al-Jazeera" que el departamento para el cual trabajó "está violando y evadiendo de manera deliberada las leyes estadounidenses", permitiendo que las armas sigan fluyendo hacia Israel a sabiendas de los catastróficos resultados.

Ante el noticiero estadounidense "60 Minutes", la exfuncionaria dijo haber visto fotografías en las cuales fragmentos de bombas estadounidenses yacían al lado de masacres en las cuales las víctimas eran "mayoritariamente niños". Ante información como esta, Blinken y los cargos superiores del Departamento de Estado empezaron a sentirse incómodos. "60 Minutes" le preguntó si le pidieron que se callara. Rharrit contestó afirmativamente: "Yo les enseñaba imágenes de niños a los que mataron de hambre. En un incidente, me recriminaron diciéndome: 'no coloque esas imágenes ahí. No queremos verlas. No queremos ver cómo los niños están muriendo de hambre'".

La experta en Medio Oriente renunció cuando sus superiores le dijeron que ya no necesitaban sus reportes. Todo esto es parte de un extendido y bien documentado patrón que ha sido denunciado por medios como ProPublica, que señala que otros funcionarios del gobierno estadounidense también presentaron reportes denunciando los crímenes de guerra israelíes, información que la plana superior del Departamento de Estado prefirió pasar por alto.

Gracias a esta política, el régimen Netanyahu pudo darse el lujo de trasgredir sin consecuencia alguna todas las "líneas rojas" que la Casa Blanca le fue imponiendo, que terminaron siendo poco más que una "cortina de humo", dice ProPublica, tras la cual Israel hizo lo que le dio la gana. A los empleados del Departamento de Estado también se les prohibió usar términos como "Estado palestino".

Lo interesante es que varios medios de prensa siguieron lineamientos editoriales muy parecidos (como si fueran parte del gobierno y no entidades independientes creadas precisamente para fiscalizarlo). Como informó "The Intercept" en abril de 2024, los editores de "The New York Times" conminaron a sus reporteros a evitar el uso de términos como "genocidio", "limpieza étnica" y "territorio ocupado".

Los representantes de la prensa corporativa yanqui suelen hacerse los valientes repitiendo el lema "speak truth to power" ("decirle su verdad al poder"). Sin embargo, cuando esto sucede, los que le gritan su verdad al poder –y en este caso, al "Secretario de Guerra" Antony Blinken– nunca son los reporteros de "The Washington Post" o "The New York Times", sino los periodistas de pequeños medios independientes. El resultado: los botan de la rueda de prensa a patadas.

República Mestiza

RAFAEL BELAUNDE AUBRY

Daron Acemoglu y James Robinson fueron galardonados con el Premio Nobel de Economía 2024 por sus indagaciones referidas a la influencia de la institucionalidad en el desempeño de las colectividades. Según sostienen, el éxito de los países depende de la naturaleza de las instituciones que enmarcan sus quehaceres.

Antes que ellos, Douglas North, laureado en 1993, publicó *Structure and Change in Economic History* (1981), obra seminal sobre similar problemática, pero orientada a la evolución histórica de las instituciones. Me enfrasqué en su densa lectura a instancias de un colega del Banco Interamericano de Desarrollo mientras colaboraba con aquella entidad en los ochenta. Tarea tediosa pero útil pues North dilucidaba concienzudamente cómo era que el marco institucional político, social y económico ha facilitado o entorpecido el desarrollo a lo largo de la historia. Su lectura acentuó mi desconfianza hacia el intervencionismo dirigista, ese que rebasa el objetivo primordial de reducir la incertidumbre y ampliar la discrecionalidad individual; desconfianza que hasta entonces había sido más emotiva que racional.

En el ameno, didáctico y más reciente libro *Por qué fracasan los países* (2012), Acemoglu y Robinson diferencian las instituciones dependiendo de si son inclusivas o extractivas. Las inclusivas se basan en el respeto al Estado de derecho, combaten los privilegios y fomentan la participación cívica, así como la libertad y la defensa de la propiedad privada. La denominación de instituciones extractivas, por su parte, podría resultar engañosa pero el texto aclara que son aquellas que concentran el poder en una élite y benefician a un pequeño grupo de la sociedad: no incentivan la actividad económica generalizada, obstaculizan el acceso a la propiedad privada y dificultan la libre contratación. Tal intervencionismo, cuyo sesgo puede ser tanto oligárquico como ideológicamente motivado, desvía arbitrariamente beneficios hacia sectores predeterminados. De allí la denominación "extractiva".

Entre los ejemplos de instituciones extractivas, o "prebendario-constrictoras", como las denomino yo, los autores mencionan a Corea del Norte, rezagadísima respecto a la del sur, que está estructurada con arreglo a instituciones inclusivas. También aluden a la etapa virreinal peruana en la que la mita, el repartimiento y la encomienda constituían paradigmas extractivistas.

A partir de ejemplos extremos como esos mencionan un sinnúmero de casos de extractivismo menos pernicioso pero indefectiblemente discriminador.

El problema con la tesis de Acemoglu y Robinson es la China y son los tigres asiáticos, porque, teniendo o habiendo tenido características inclusivas y extractivas al mismo tiempo, han logrado prosperar y esparcir los beneficios del progreso.

Podría ser que la dinámica de China haya sido desencadenada por las facilidades otorgadas al capital foráneo que aprovechó el excedente de mano de obra menesterosa mientras migraba del sector de subsistencia (campesino) al de la modernidad industrial. De ser así, el crecimiento irá pasmándose conforme la economía termine de absorber a aquella población excedentaria. Arthur Lewis, Nobel de economía (1979), quien fuera experto en temas de desarrollo, ya había reflexionado sobre las limitaciones de esa ventaja comparativa.

Alternativamente, podría ser que el gobierno chino haya inaugurado un método institucional híbrido superior al promovido por el Consenso de Washington y que este resulte sostenible. En todo caso, hasta ahora, su éxito ha sido extraordinario.

Los autores, sin embargo, le auguran dificultades. Basan su incredulidad en lo siguiente: hace más de medio siglo Joseph Schumpeter describió el vendaval de destrucción creativa característico del capitalismo; siempre dinámico, innovador y revolucionario. Ese fenómeno es incompatible con el extractivismo, tanto político como empresarial, que al parapetarse tras los privilegios que lo nutren se resiste a declinarlos en favor de la libertad, la innovación y la competencia. Siendo estas consustanciales al inclusivismo, el extractivismo termina frustrando el crecimiento.

Esto implicaría para China, considerablemente inclusiva en lo económico pero extractiva en lo político, la disyuntiva entre democratizarse o estancarse.

Y el Perú, ¿qué? A juzgar por la secular perversidad institucional, la rapacidad burocrática y la contumacia de la pobreza, acá predomina el extractivismo.

No haber logrado niveles decorosos de bienestar en dos siglos de vida independiente evidencian la inoperancia del Perú republicano. Esperemos que la República Mestiza, cuyo advenimiento se vislumbra auspiciosamente inexorable, sea genuinamente emancipadora e incluya, integre y deje de obstruir el bienestar colectivo, ese que la indolente República Criolla, salvo por esporádicos episodios aislados, no se esmeró en promover.

Puras palabras

RODOLFO SÁNCHEZ-AIZCORBE

La tan esperada tregua llegó finalmente a Gaza. El armisticio entre Hamás e Israel consta de tres fases. Al menos en el papel, al final del proceso todos los rehenes israelíes que permanecen cautivos en poder de Hamás habrán sido canjeados por cientos de prisioneros palestinos en cárceles israelíes, y todas las tropas israelíes se habrán retirado completamente de Gaza.

El ahora expresidente demócrata, Joe Biden, quiso atribuirse el logro de la tregua señalando que el acuerdo alcanzado fue, en lo fundamental, el mismo que él había presentado en mayo del año pasado. Biden parece no percatarse de que ese hecho lo condena. La firma del acuerdo recién ocho meses después revela la patética debilidad que mostró su gobierno.

Cuando Biden presentó el plan de tregua meses atrás, dijo que había sido propuesto por Israel. Sin embargo, el gobierno de Benjamín Netanyahu lo desmintió. En otras palabras, lo dejó en ridículo. Netanyahu declaró que el retiro total de Gaza era inviable porque Israel tenía que mantener el control militar del corredor Filadelfia (en la frontera con Egipto).

Pero lo cierto era que Netanyahu había reculado de firmar el armisticio por las presiones de los ultranacionalistas y ultrarreligiosos de su coalición de gobierno. Itamar Ben Gvir y Bezalel Smotrich, ministros y representantes de esos sectores, amenazaron con dejar caer al gobierno si no se continuaba con la guerra. Netanyahu prefirió entonces su supervivencia política.

Lo hizo incluso en contra de la opinión de su entonces ministro de defensa y miembro del gabinete de guerra, Yoav Gallant, quien era favorable a la firma del armisticio con Hamás. Gallant fue incluso más allá y acusó a Netanyahu de dar prioridad a la guerra y no al regreso con vida de los rehenes. Tiempo después Gallant sería despedido de su cargo por el primer ministro.

Así pasaron los meses sin acuerdo. Finalmente, la presión que la administración demócrata de Biden nunca se atrevió a ejercer sobre el gobierno israelí fue hecha por el electo presidente Donald Trump. Fue su negociador quien ejercería la presión decisiva. Netanyahu no tuvo más remedio que aceptar el plan de tregua.

Es un baldón adicional para el gobierno demócrata de Biden el que sea un presidente amoral como Donald Trump, sin ninguna simpatía por los palestinos y que se jacta de su antiprogresismo, el que consiguió que Israel ponga alto a la carnicería en Gaza (más allá de que no lo hizo por una cuestión de principios o por razones humanitarias).

En diciembre de 2023, el ahora expresidente Biden criticó lo que llamó "bombardeos indiscriminados" de Israel en Gaza. Durante la reciente campaña electoral, su vicepresidenta y candidata presidencial, Kamala Harris, declaró que "lo que ha pasado en Gaza es desolador, no podemos mirar hacia otro lado y no me quedaré callada".

Puras palabras. A pesar de ser conscientes de lo que ocurría en Gaza, y a pesar del portazo en la cara que les dio Netanyahu, la administración demócrata siguió financiando la masacre. Israel depende de EE. UU. para su defensa y, sin embargo, teniendo esa herramienta para presionar al Estado judío para un alto el fuego, el gobierno de Biden prefirió no hacerlo.

Fue Trump el que, sin derramar lágrimas de cocodrilo por la suerte de los palestinos, paró la guerra (al menos por el momento) para alivio de los gazatíes. Si en algo tienen razón las derechas radicales es en señalar la no poco frecuente hipocresía de ciertos progresismos. Aquellas pueden decir que al menos no fingen en el discurso público mientras hacen lo contrario.

El negocio de ser estúpido

ROBERTO RAMÍREZ MANCHEGO

Speed viene a Perú. A inicios de enero comenzó su gira latinoamericana y ya ha estado en Argentina, Colombia y Ecuador. Aquí, López Aliaga lo invitó para el aniversario de Lima y en las redes sociales afines a Speed se compartió el evento. No pudo venir porque estaba en Panamá, donde fue recibido con honores por el alcalde de la capital.

Speed está acostumbrado a este tipo de hospitalidad. El año pasado hizo su gira por Europa y, en cada país visitado, miles de fanáticos pugnaron por grabarlo y tomarse fotos con él. En Noruega se quedó varias horas encerrado en una tienda comercial porque una muchedumbre no lo dejó salir. En Albania, el primer ministro lo recibió en su despacho.

Speed no es músico, no es intelectual, no es artista de circo. Tampoco es político. Speed es un *influencer* norteamericano. Específicamente, un *streamer*: realiza transmisiones en vivo, haciendo lo que se le viene en gana. Lo que más le gusta es ladrar, imitando a un perro. Claro, no es cualquier *streamer*, sino el más exitoso del mundo: es millonario, tiene infinidad de seguidores y se codea con políticos, futbolistas y celebridades. Recién ha cumplido veinte años, pero es famoso desde que era menor de edad.

Abrió su canal de YouTube antes de pandemia y comenzó transmitiendo partidos de la NBA, jugando en línea y chateando con sus seguidores. Sus gestos exagerados, sus gritos y sus groserías fidelizaron a su audiencia, que fue creciendo a medida que él aumentaba la dosis de estupidez.

Durante el confinamiento, sus redes sociales despegaron. A la vez, fue diversificando sus contenidos, maximizando la imbecilidad y apelando al delito: organizó citas con mujeres y enalteció el abuso sexual, reventó fuegos artificiales e incendió su cuarto. También fue acusado de estafar a sus seguidores. Lo cancelaron, pero se reinventó. La estupidez es resiliente.

Acabada la pandemia, organizó giras mundiales. Los millones de fanáticos que tiene en el mundo lo esperaron en cada país que visitó. Probar la comida local, colocarse la camiseta del país anfitrión, hacer retos y generar desmanes a su paso son actos que forman parte de su *show*. Sus seguidores lo ven como un ídolo y como un payaso. En algunos países le han arrancado mechones del cabello, que luego han sido subastados.

Mientras tanto, Speed sabe que debe inyectarle dosis más fuertes de entretenimiento a su fanaticada mundial. Así funciona este negocio. En Tailandia estrelló un vehículo contra un templo budista y, en un zoológico, casi se lo come un tigre.

En diversos foros de internet, muchos jóvenes comentan que desean ser como Speed. En el camino, miles y miles de imitadores ven frustradas sus aspiraciones. En las redes sociales, muy pocos critican a Speed o al sistema que lo acoge. La mayoría alaba sus ganas de salir adelante, su perseverancia y su éxito. Es decir, su perseverancia en la estupidez: cualquier cosa, a cualquier costo, es una de las rutas para triunfar en este sistema. Si eres lo suficientemente idiota, te premiarán.

En Lima, Speed será recibido por un *streamer* local y su fanaticada ya se apresta a proponerle retos. Un *influencer* latinoamericano –de menor rango en el mundo de los *streamers*– vino a Lima el año pasado, generando desmanes en la vía pública y en una estación de tren. Luego fue detenido por la policía. Los fanáticos de Speed esperan que su *show* redoble estas hazañas.

A nivel local, Speed tiene sus émulos. Cristorata es uno de ellos. Se hizo conocido haciendo entrevistas impertinentes en la calle y hoy transmite cualquier banalidad que se le ocurra por medio de la plataforma Kick. Tiene miles de seguidores en Perú. Hace un mes entrevistó a Vizcarra por este medio. La entrevista tuvo millones de vistas y fue un remedo del encuentro que tuvo Adin Ross –un *streamer* norteamericano, amigo de Speed– con Donald Trump.

Hace unas semanas Cristorata fue expulsado de Kick por hablar con menores de edad. Pero apeló y ya ha regresado para hacer sus transmisiones. Tiene pactada una entrevista con López Aliaga. Sus seguidores, como los de Speed, buscan desesperadamente más dosis de *show*. ■

Grupo Colina, la serie

PEDRO CASUSOL

Ahora nos quieren hacer creer que el grupo Colina, ese escuadrón de la muerte liderado por Santiago Martin Rivas, la banda paramilitar que mataba, secuestraba, descuartizaba y quemaba a sus víctimas por orden de Fujimori y Montesinos, era en realidad un equipo de héroes perseguidos por "hacer justicia con sus propias manos", como esa vieja serie de comedia y acción que pasaban por la caja boba: "Los magníficos". Al menos eso es lo que quiere hacernos creer Nima Films, la casa productora que acaba de revelar el tráiler de una esperpéntica serie llamada "Grupo Colina. Justicia bajo las sombras".

El responsable se llama Alejandro Nieto-Polo, un productor, director y guionista que dice haber estrenado, el último año, unas cinco películas y una serie que nadie ha visto, pero que, según él, se emitieron en alguna plataforma de *streaming* en Estados Unidos. Aquí apenas se le recuerda por su ópera prima, aquel meme hecho película llamado "Súper Cóndor" donde el actor Gerardo Zamora viste mallas y capa para interpretar al "primer superhéroe peruano" tipo Marvel. La película terminó siendo un rotundo fracaso y tal vez por eso el realizador acabó decantándose por lo que erróneamente llama "cine de guerrilla", que no es otra cosa más que películas de acción de bajo presupuesto.

Así es como llegamos a esta serie que busca reivindicar al grupo Colina, como lo intentó Martin Rivas hace solo unos meses en una audiencia judicial previa a la sentencia de 18 años de cárcel por el caso Pativilca. En esa oportunidad, el asesino de Barrios Altos y La Cantuta lanzó amenazas aquí y allá y a todo el que quisiera escucharlo, pregonando una "palingenesia", en otras palabras, un cambio sustancial en la narrativa de lo que fue la dictadura fujimorista. Según él, se ha cometido una terrible injusticia con los militares de esos años y con aquella banda de "renegados" que solo buscaban un tipo de "justicia bajo las sombras" para acabar de una vez por todas con esos "terrucos".

En realidad, la serie que toma el nombre del grupo Colina se sitúa en nuestra época, con la criminalidad desbordada. Unos oficiales de la Policía consideran que los criminales a los que capturan son liberados mientras a ellos los procesan por ejercer el monopolio de la violencia. ¿Alguien dijo jueces y fiscales "caviares"? En el tráiler, los personajes se reúnen en un escondite y uno de ellos afirma: "A partir de hoy, este será el nuevo grupo Colina". Así de cándido y barato. Un remedo de "Starsky & Hutch" pero que al mismo tiempo es una apología a la violación sistemática de los derechos humanos por parte del Estado. Otro intento burdo por reescribir la historia.

Más que reprochable o condenable, la serie que está por estrenarse en una plataforma nacional de *streaming* es una ignominia. "Vamos a sacar la serie del grupo Colina, pero el grupo Colina actual", admitió Alejandro Nieto-Polo en una entrevista para RPP sin que a Alan Diez se le moviera un pelo. Lo dijo sonriendo y hasta emocionado, hablando abiertamente de esta ficción que reivindica a un grupo tan sanguinario como Sendero Luminoso. La verdad, dudo de que se trate de algo planeado o financiado desde las más altas esferas del poder. Simplemente creo que hay gente muy idiota e ignorante en este país a la que, en el fondo, le encanta la idea del grupo Colina.

Me explico: la idea de poder matar impunemente al otro, a ese que estorba, al que les malogra el paisaje con su pobreza o su color de piel. Antes secreta y hoy abiertamente, existe en nuestro país gente que añora los aspectos más sanguinarios y truculentos del régimen de Fujimori: las desapariciones, los secuestros, las esterilizaciones forzadas, las masacres, el control absoluto de los medios. Dicen que las ficciones de cada país son sus sueños y deseos ocultos. Entonces, hay gente deseando un nuevo grupo Colina, como si la única manera de salir de esta crisis fuese matarnos mutuamente. ■

MATICES

CÉSAR HILDEBRANDT

La señora en Davos

La señora que a veces duerme en Palacio va a Davos y miente como una descosida y confía en que ninguno de los que la escuchan querrá, por cortesía, refutarla. Porque, al fin y al cabo, ¿a quién puede importarle que la señora llegada del Perú diga barbaridades en un foro donde los que se creen dueños del planeta están discutiendo cómo aplicar la inteligencia artificial en la creación de nuevas manadas de súbditos y consumidores?

Pero la señora va a Davos porque cree que Davos contagia algún tipo de celebridad internacional, una pizca de reputación, un relámpago de compostura, un milisegundo de sinapsis. Lo que ni siquiera sabe la señora es que en el siglo XIX Davos era la Jauja suiza: allí iban, por la benevolencia del clima, los enfermos de tuberculosis.

Por ese mismo pensamiento mágico la señora sueña con relojes muy caros y alhajas de marca y dorados colgajos: está convencida de que uno no es lo que es sino que uno es lo que transporta y lo que exhibe. Por esa exacta razón también está convencida de que la encargatura que gestiona la eleva y la sitúa por encima del sueño más extremo que pudo tener cuando atendía en el Reniec y fue tocada por el dedo rojo de Vladimir Cerrón. Ella siente que el destino la eligió.

Dina Boluarte en Suiza: mintiendo como un reloj averiado.

Pobre señora. Pobre país.

¿Cómo llegamos a esto?

Bien sencillo: no hicimos nuestra tarea. No construimos una nación: somos una guerra civil siempre larvándose, un archipiélago de identidades, un montón de desencuentros.

Y ahora vivimos esta cosecha bicentenaria. No tenemos partidos políticos dignos de nombrarse ni líderes ni metas donde quepamos todos.

Lo que tenemos es esto: un gran campamento embanderado que vende al mundo cerros de mineral, frutas jugosas, ruinas levantadas por una raza que no terminamos de maltratar y hazañas de cocina.

Lo que tenemos es un país de pícaros en el que la economía del crimen domina un Congreso ya devorado por el hampa. Somos, por si acaso, un país que ha aceptado que la heredera de una mafia –Keiko Fujimori– cogobierne malignamente después de haber perdido su tercera elección. Esa caricatura es lo que somos. Esa vergüenza es lo que somos. Y por eso es que Dina Boluarte está en la cima mientras el periodismo claudica y los que podrían haber sido referentes éticos se esfuman detrás de algún pretexto.

ESTÁ CONVENCIDA DE QUE UNO NO ES LO QUE ES SINO QUE UNO ES LO QUE TRANSPORTA Y LO QUE EXHIBE

Y, desde hace años, lo que tenemos también es que la delincuencia organizada ha secuestrado ciudades enteras y ha sembrado el terror. El resultado es que hay miles de jóvenes que se largan del Perú en busca tan sólo de poder caminar sin que el miedo los siga, en busca de poder respirar y reírse sin sentir que la muerte los enamora y las balas perdidas los encuentran.

Somos un fracaso.

Y lo seguiremos siendo mientras no tengamos el coraje de reconocerlo.

–Pero la economía marcha bien –dice el idiotismo.

Si usted tiene un país con 36% de pobres y 75% de economía en negro, ¿a qué economía se refiere?

¿Cómo compatibilizamos la rechoncha suma de divisas guardadas en el BCR con los llamados "asentamientos humanos" en los que apenas sobreviven, tratados como neandertales derrotados, millones de compatriotas? ¿Cómo conciliamos el crecimiento del PBI de los últimos años con el colosal déficit en infraestructura sanitaria o vial? ¿Qué puede significar la estabilidad de nuestra moneda para el futuro de los niños que padecen anemia y que serán carne de cañón de tanto político sinvergüenza a la hora de las elecciones?

Si el Estado tiene, como sostuvo Weber, el monopolio de la violencia, la delincuencia organizada que ha conquistado el poder en algunas regiones es la demostración horrible de que el Estado peruano colapsó. Lo que han hecho las bandas de la extorsión y el sicariato es, en la práctica, dar un golpe de Estado. Nos gobierna el terror dado que la señora Boluarte y sus ministros incompetentes han declarado su impotencia.

La señora va a Davos. El país se va al carajo.

Queremos Groenlandia, Canadá, el Golfo de México, el Canal de Panamá y Marte. Eso por ahora...

Desagravio al doctor Zamora

PEDRO FRANCKE

Este congreso repudiado ha sancionado al doctor Víctor Zamora, exministro de salud, con inhabilitación. Es un acto de absurda persecución sin ningún fundamento real. La alianza que hoy controla el congreso ataca a quienes piensan distinto y busca constituir un sistema político excluyente: ya han avanzado el trámite para tomar similar medida contra Salvador del Solar, Francisco Sagasti y un par de sus ministros, igualmente carentes de fundamento. Lo hicieron ya con Martín Vizcarra, antes incluso de que se iniciara el juicio en el cual deberá resolverse si es culpable o no de corrupción. Es que esta democracia ya no es democracia, como también lo dicen los reportes internacionales que nos clasifican como un "régimen híbrido".

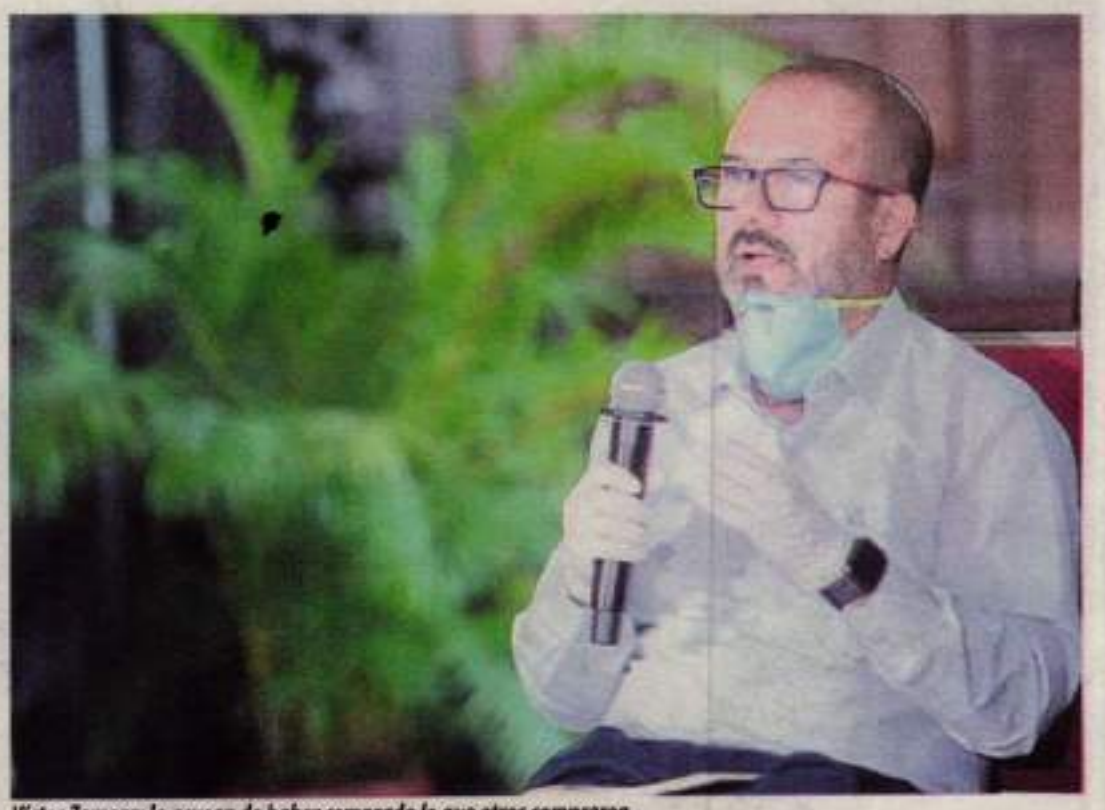

Víctor Zamora: lo acusan de haber comprado lo que otros compraron.

¿Cuáles son los cargos contra Víctor Zamora? Recordemos que él dirigió la respuesta sanitaria al covid-19 durante pocas semanas, luego de que este virus llegara al Perú, reemplazando a una ministra que estaba tan perdida en el tema que pidió apenas 3.5 millones de soles de presupuesto adicional, lo que no es ni la diezmilésima parte de lo que nuestro país dedicó a enfrentar la pandemia. A Zamora se le acusa de haber comprado las pruebas rápidas de detección del coronavirus cuando era ministro. Lo absurdo de la acusación es que la decisión de esas compras se hizo y anunció al país antes de que él fuera ministro y esa gestión se le encargó a Perú Compras, una agencia que depende del Ministerio de Economía y Finanzas y no del sector salud. Así que Zamora ni decidió hacer esas compras ni era responsable de ejecutarlas. Por cierto, al congreso no se le ha ocurrido acusar ni a la ministra de salud anterior que decidió esas compras ni a la ministra de economía encargada del sector cuando Perú Compras ejecutó esa adquisición ni a ninguno de los siguientes tres ministros de salud durante cuyas gestiones se siguieron usando esas pruebas, demostración nítida de que se trata de una persecución sin ningún sentido de justicia.

Tampoco lo hacen preocupados por la salud pública: este congreso no ha movido un dedo en relación a la pésima gestión actual de salud, con pérdidas en coberturas de vacunación, millones del presupuesto para medicinas sin ejecutar y una epidemia de dengue sin enfrentar. Resulta que el Ministerio de Salud es parte del cupo de APP y César Acuña en el gobierno, y gracias a eso reparte cargos entre sus allegados.

RESULTA QUE EL MINISTERIO DE SALUD ES PARTE DEL CUPO DE APP Y CÉSAR ACUÑA EN EL GOBIERNO, Y GRACIAS A ESO REPARTE CARGOS ENTRE SUS ALLEGADOS

Hay que añadir que en la compra de pruebas rápidas no hay indicios de corrupción. Lo que se ha criticado es que supuestamente se prefirieron esas pruebas rápidas a las pruebas moleculares, siendo estas últimas más caras. Se compró lo más barato. Pero la razón de fondo por la que en los primeros meses de la pandemia no se compraron más pruebas moleculares es porque no había disponibilidad de ellas en el mercado mundial. Además, para poder aplicar pruebas moleculares de manera masiva no sólo se necesitan las pruebas mismas; es decir, los productos que se aplican sino también equipos y personal especializado, cosa que el Perú no tenía en ese momento. De igual manera, no teníamos camas UCI, médicos intensivistas y equipos de ventilación asistida, que eran extremadamente necesarios pero que no se podía obtener con rapidez en un momento en el que todos los países del mundo estaban ávidos de conseguirlos. Había que apoyarse en lo que estuviera al alcance y eso eran las pruebas rápidas. Ya cuando en el mundo se amplió la oferta de pruebas moleculares y pudimos construir una capacidad nacional para procesarlas, es que pudimos tenerlas. Fue durante la gestión de Zamora que se construyeron, equiparon y dotaron de personal a 16 laboratorios capaces de procesar pruebas moleculares. La capacidad se elevó de 500 a 24,000 pruebas moleculares semanales. Es decir, se multiplicó casi por cincuenta.

Tampoco es que una aplicación masiva de pruebas moleculares, cuestión que era en ese momento imposible, hubiera permitido otra estrategia de combate al covid. Lo sabemos porque después, con la llegada de un poco más de pruebas moleculares, se intentó la estrategia entonces conocida como de "pruebas, aislamiento y seguimiento de contactos" en la llamada operación "Tayta". La idea era hacer las pruebas masivamente en zonas críticas, aislar a los positivos y chequear a sus contactos. "Tayta" estuvo a cargo de las fuerzas armadas y no funcionó: en el Perú hay demasiada informalidad, irrespeto a las normas y falta de información, así que las personas no respetaban el aislamiento ni se podía encontrar a sus contactos. Nuestra realidad no es la de Japón, Corea del Sur o China, donde sí pudieron aplicar esa política.

Regresando al doctor Zamora: se trata de uno de los profesionales nacionales más destacados en cuanto a diseño de políticas y gestión en salud pública. Moyobambino, llegó a Lima a terminar la secundaria, ingresó a San Fernando (pocos lo logran) y mientras estudiaba al mismo tiempo trabajaba en el Hospital de Policía y era activista universita-

CONTINÚA EN LA PÁGINA 30

Cien años sin Zulen

RONALD GAMARRA

Se cumple el centenario del fallecimiento prematuro de un gran peruano: Pedro Zulen. A muchos, probablemente a la gran mayoría, este nombre tal vez no les evoque ni les recuerde nada. Así es en nuestros tiempos, en que no se reconoce ni se rescata lo verdaderamente valioso y se impone la curiosidad veleidosa y hueca por la frivolidad y los ídolos con pies de barro. Entre tanta mierda que ahora nos ahoga, es necesario rememorar y revalorar a quienes, hoy perfectos desconocidos, trabajaron con entrega generosa de su tiempo y sus fuerzas en favor de nuestro país y su gente.

Pedro Zulen fue un libertario adelantado a su época y cabe decir que también a la nuestra. Nacido en una familia formada por el padre inmigrante chino y una madre limeña, miembro por tanto de una comunidad minoritaria y marginada, en el seno de una sociedad fuertemente jerarquizada y estamental, donde la situación social se definía como en una sociedad de castas, Zulen supo reconocer la lucha contra la discriminación como la tarea fundamental para hacer del Perú un país con futuro y a esa justa dedicó la parte medular de su corta vida, segada por la tuberculosis a los 35 años. Pongo el énfasis en esto: perteneciendo a una comunidad discriminada como la migración china, Zulen puso por delante la reivindicación de la mayoría nacional indígena, en igualdad con todas las etnias, porque era la más oprimida –"víctima diaria de todas las injusticias"– y representaba la inmensa mayoría de esta "nacionalidad enferma", de este "país de esclavos".

Zulen fue, entonces, el iniciador del movimiento indigenista en nuestro país. Consecuente con ello, fue también el fundador de la Asociación Pro Indígena, en 1909, la primera institución de su tipo en nuestro país, junto con Dora Mayer y Joaquín Capelo, entre otros intelectuales y activistas. Ejerció el cargo de secretario general de la entidad entre su fundación y el año 1915, los años de su formación y asentamiento institucional, llegando a tener más de 150 socios y miembros delegados en más de 65 lugares del interior del país, y ganando un sólido espaldarazo social y político.

Cómo no va a ser Pedro Zulen un avanzado de la lucha por la igualdad, con actualidad de plena vigencia en estos tiempos, un siglo después, en que el racismo y la discriminación en todas sus especies se reproducen de forma más disimulada e hipócrita y con frecuencia reaparecen con toda su crudeza en los medios de comunicación. El desafío que Zulen y sus seguidores enfrentaron sigue en pie.

Pedro Zulen: una personalidad tan extraordinaria como olvidada.

BASADRE ADMITE EXPRESAMENTE LA INFLUENCIA POSITIVA QUE ZULEN SIGNIFICÓ PARA ÉL EN EL CAMPO HUMANO, ÉTICO Y PROFESIONAL

Zulen también fue un adelantado al identificar el centralismo como un factor fundamental a combatir y superar. La lucha por la liberación indígena y la brega contra el centralismo, para él, estaban íntimamente ligadas, entrelazadas. Por eso quiso publicar un libro, sin lograrlo en vida, titulado Gamonalismo y Centralismo. Zulen veía claramente la íntima relación que existía entre el poder gamonal asentado en las extensas áreas rurales y el poder de la élite avecindada en una capital entonces aún muy pequeña, de apenas 100 mil habitantes. La descentralización de las últimas dos décadas, llevada a cabo a ciegas con resultados sólo favorables a circuitos locales y nacionales corruptos, nos pone en deuda culpable con el ideal de Zulen y quienes siguieron su postulado, que algún día será recuperado y reivindicado.

Por su trayectoria en defensa de la población indígena y sus postulados de renovación política y social, Zulen también fue víctima de la represión. Sucedió en 1919, cuando aspiró a una diputación por Jauja, ciudad a la cual se había trasladado unos años antes para curarse de la tuberculosis que se le había manifestado durante una primera temporada en los Estados Unidos, donde cursaba estudios de postgrado. Entonces fue violentamente impedido de participar en las elecciones mediante el sencillo y expeditivo recurso de meterlo preso, acusándolo de "soliviantar" a la población indígena, señalándolo de anarquista y de dirigir un movimiento revolucionario. Tal es la suerte que suele acompañar a los reformadores que se atreven a cuestionar las injusticias y la corrupción de los poderosos.

Si todo lo anterior no fuese ya suficiente para llenar de sentido y validez una vida, Zulen alcanzó todavía mucho más. Y es que, desde un origen muy humilde, apuntó a conquistar la cima del mundo académico y lo consiguió. Fue un intelectual de punta en el Perú, especialista en filosofía, elogiado de manera consagratoria por Bertrand Russell, que supo de Zulen durante la segunda y más larga estadía de este en la Universidad de Harvard y conoció la tesis con que Zulen se había doctorado antes en San Marcos.

De Harvard, siempre fiel al Perú, Zulen regresó formado también en los métodos más modernos de la nueva disciplina de la bibliotecología y puso sus conocimientos al servicio de su *alma mater*, San Marcos, donde fue nombrado director de la biblioteca central, que hoy lleva su nombre con orgullo y justicia. El patrimonio bibliográfico de San Marcos empezó así su recuperación, reorganización y catalogación de acuerdo con las técnicas más modernas de su tiempo. Zulen sabía dónde era más necesario, donde se

CONTINÚA EN LA PÁGINA 30

Hampa

CARLOS LEÓN MOYA

La madrugada del miércoles apareció una nota-carpeta frente a la puerta del penal Miguel Castro Castro, escrita con plumón verde. Esta denunciaba que un interno del pabellón 11 extorsionaba y mataba inocentes, y dirigía todo –desde prisión– a través de su celular, y demandaba que "el INPE o la policía" hagan algo al respecto. Es decir, la nota exigía a las autoridades penitenciarias que cumplan de manera eficiente con todas las responsabilidades que les otorga la ley, y no a medias o como una pantomima. Un pedido ciudadano.

Solo que la nota venía acompañada de una granada de guerra, y también decía que iban "a volar el penal" si no cumplían con su reclamo sobre la capacidad del Estado.

La firma decía "Att: El Hampa".

Más allá de lo gracioso que es ver a un extorsionador extorsionando a otro para que deje de extorsionar, hay un punto cruel que la prensa ha pasado por alto. En realidad, el extorsionador está extorsionando a las autoridades penitenciarias. ¿Pero qué está pidiendo? No está pidiendo laxitud en el ejercicio de la ley ni un beneficio extra para algún preso. Nada. Les está pidiendo... ¡que hagan cumplir la ley! Que no permitan que el "señor del pabellón 11" continúe extorsionando desde prisión. Si estuviese libre, bueno, le dejarían la granada en su casa, le mandarían una moto cuando vaya a la bodega. Pero como está preso en un penal de paredes altas, custodiado por el INPE y la policía, está lejos del alcance de "El Hampa".

El problema, dice "El Hampa", es que esta custodia es en realidad una protección para el "señor del pabellón 11". En el penal Castro Castro no se evita que él extorsione, como manda la ley, sino que se le protege para que siga haciéndolo. Tiene celular e internet para coordinar todo. Y como está adentro, y no en la calle, no lo pueden chapar para darle vuelta. Está blindado. ¿Qué mejor lugar para extorsionar que dentro de un penal? Allí no te matan. Afuera sí. Es como tener seguridad privada, pero con fondos públicos. Los penales en el Perú no son un impedimento para la extorsión, sino un *co-working*. Un semestre de intercambio. Su Work & Travel.

Lisérgica nota-pancarta en Castro Castro: el hampa exige que se cumpla la ley.

¿QUÉ FUNCIONA EN EL PERÚ? LA GRANADA, POR SUPUESTO. LA NUEVA *LINGUA FRANCA* DEL PAÍS

Hemos llegado a un nuevo punto bajo: ahora alguien usa la extorsión para pedir el cumplimiento efectivo de la ley.

O no. Quizá sea al revés y esto sea un punto alto. Una genialidad.

El señor "El Hampa" entiende algo que los científicos sociales no quieren admitir en público: que este congreso, y su súbdito llamado gobierno, no atienden ningún reclamo de nadie que no los financie o les haga un favor sexual. Cero. Nein. Siguiendo a Albert O. Hirschman, "El Hampa" concluyó que, en el Perú, los ciudadanos no tienen "voz"; es decir, sus demandas no son oídas, ni como encuestas ni como protestas. Demandar entonces, así no más porque sí, es de cojudos. El señor "El Hampa" no quiere ser como Idea Internacional y la Asociación Civil Transparencia, que gastaron miles de dólares en hacer "Un Plan por la Democracia" que no le importa a nadie, que nadie quiere oír, y que no tienen cómo hacer cumplir. "El Hampa" se ríe: esos cojudos no leyeron a Hirschman.

La otra alternativa, según Hirschman, es la "salida". Es decir, si tu "voz" es inútil pues no escuchan tus demandas y la cosa solo empeora, tienes otra opción: irte. El Jorge Chávez. Exit. La ruta que siguieron los 600 mil peruanos que se fueron el año pasado para no volver.

Pero el señor "El Hampa" no se quiere ir. ¿A quién va a extorsionar afuera? ¿Y si tiene la mala suerte de ir a un país donde la policía sí existe? No. "El Hampa" sabe que tiene agencia. No es que no tenga "voz", sino que hay que saber "hacerse oír". ¿Qué funciona en el Perú? "El Hampa" no cree en máximas morales. No quiere ser el lorna del salón, como Transparencia e Idea. Nunca le gustó Kant. "El Hampa" es un empirista: sus conclusiones se deducen únicamente de la experiencia. ¿Qué funciona en el Perú?, se repite "El Hampa". ¿Protestas? No, los matan. ¿Comunicados? No, no importan. ¿Pedidos de transparencia? No, los bloquean. "El Hampa" sabe que los caminos regulares están bloqueados a su demanda ciudadana –que se ejerza la ley al interior de un penal–.

¿Qué funciona en el Perú? La granada, por supuesto. La nueva *lingua franca* del país. Suena terrorífico, pero es lo único que parece funcionar en el Perú de hoy. Solo la granada concita atención de las autoridades y de la prensa. Solo la granada doblega voluntades. Solo la granada te puede otorgar "voz". Jürgen Habermas hablaba del interlocutor racional válido. "El Hampa" le diría "sí, Jorgito, pero siempre y cuando vengas con tu granada. Si no, vete allá a freír camote. Así funcionan las cosas aquí". Una conclusión cruda pero cierta, basada solo en la experiencia. Francis Bacon, John Locke, David Hume, "El Hampa".

En un país que se ha vuelto anómico, un extorsionador demanda el cumplimiento de la ley mediante una granada, y en realidad tiene mucho sentido. Es un chiste, y a la vez no lo es. Así es la anomia: todo se trastoca, todo se pone al revés. La ley no es cumplida por la policía, y los extorsionadores demandan su cumplimiento. La protesta es reprimida, pero se incentiva la granada. Una cirugía andante gobierna a nombre de todos, pero solo la quiere un 3%. Sí, somos un chiste: uno que da risa y espanto.

Ciudad del crimen

YBRAHIM LUNA

Trujillo se ha convertido en una base de capacitación y acción de diferentes bandas criminales. El movimiento económico local, el transporte, la agroexportación, la minería ilegal y la migración extranjera han reconfigurado las categorías de poder en el departamento de La Libertad. Lo que antes fue la cuna del emblemático Grupo Norte (allá por 1920) y de un Apra más o menos ilustrado, hoy es un territorio concesionado a los balazos *delivery* y a los dinamitazos urbanos.

A esto hay que sumarle la condición casi fantasmal de las autoridades. El actual alcalde, Mario Reyna, no ha podido cumplir las promesas de renovación que planteó desde hace más de un año cuando asumió el cargo (luego de que el alcalde electo, César Arturo Fernández –al que todos apodaban "El loco"– fuese vacado por tener una sentencia firme por difamación).

Pero el caso más significativo y flagrante es el del gobernador regional, César Acuña, a quien la mayoría de trujillanos sindica como uno de los principales responsables de la crisis actual de La Libertad y del país.

César Acuña: uno de los impunes responsables de lo que está ocurriendo en La Libertad.

El partido de Acuña es percibido como parte de la coalición gobernante que sostiene a la presidenta Dina Boluarte y que juega en pared con otras bancadas del Congreso para repartirse el poder sin importar las leyes dañinas que se aprueben en contra de la población. El mismo César Acuña es visto como un personaje frívolo, cuyas mayores aspiraciones son vacacionar fuera del país y asistir a eventos empresariales para ser la burla de la concurrencia.

De nada sirve que Acuña pida estados de emergencia y que el ministro del Interior dé conferencias de prensa en su compañía. Nadie cree que la prioridad de una de las familias más ricas del norte peruano sea combatir la delincuencia. Es más, muchos señalan al heredero, Richard Acuña, como el "presidente en la sombra del Congreso".

Hasta ahora, los estados de emergencia solo han servido para que los policías y militares exhiban su armamento de combate en pomposas caravanas callejeras.

Trujillo ha tenido bandas delictivas desde los años 80 y 90. El cobro de cupos a taxistas y transportistas llevaba décadas siendo moneda corriente. Pero ha sido la minería ilegal y el advenimiento de la migración venezolana sin filtro lo que ha reorganizado las fichas en el tablero. La migración generó una competencia territorial entre malos peruanos y malos extranjeros. La delincuencia extranjera no fue a Trujillo a pedir permiso, fue a imponerse.

HA SIDO LA MINERÍA ILEGAL Y EL ADVENIMIENTO DE LA MIGRACIÓN VENEZOLANA SIN FILTRO LO QUE HA REORGANIZADO LAS FICHAS EN EL TABLERO

Lo de la minería ilegal es un claro ejemplo de cómo la informalidad puede terminar convirtiéndose en un sistema de poder paralelo. En la provincia liberteña de Pataz los mineros ilegales solían contratar a peruanos para su seguridad. A través de los años los grupos en conflicto se fueron armando en igual proporción y velocidad, a tal punto que cuando la policía hacía incautaciones en la zona se sorprendía por lo moderno y sofisticado del armamento.

Grupos de mineros ilegales empezaron a contratar a colombianos, por su supuesta frialdad y determinación. Luego contrataron a ecuatorianos. Pero con la llegada de venezolanos, el mercado de la protección se abarató y se hizo más letal. Y llegó un punto en que las bandas extranjeras se preguntaron por qué tenían que estar al servicio de los peruanos si ellas mismas podían tener el control del territorio. Fue así que crearon sus propios comandos de extorsión desplazando a otros grupos. Desde entonces, Pataz es tierra de nadie.

Pero como no todos podían vivir de la minería ilegal, muchas bandas tuvieron que reorganizarse en los alrededores de Trujillo y desde ahí planear asesinatos y actos extorsivos (con respectivos *stickers* en negocios y vehículos). Y lo peor de todo es que Trujillo ya está exportando sus bandas criminales. A Chile, por ejemplo.

Es imposible, de igual modo, no suponer que parte de la policía esté involucrada en este rentable negocio. Se ha demostrado, a través de reportajes de investigación, que malos policías alquilaban o vendían las armas incautadas a la delincuencia. Se sabe que algunos agentes avisan a los delincuentes antes de alguna intervención. Y en el colmo de la ilegalidad, malos efectivos escondían a sicarios en sus vehículos oficiales.

El lunes 20 de enero, por la madrugada, un hombre en moto dejó una mochila amarilla de *delivery* frente a la sede principal del Ministerio Público en Trujillo. Poco después una explosión remeció el centro de Trujillo y destruyó un auto y las ventanas de varias casas y negocios. La hipótesis oficial es que se quiso amedrentar a una fiscal con un atentado planeado desde una cárcel en Cajamarca.

Por la mañana de ese mismo día representantes del Ejecutivo y el gobernador regional de La Libertad hicieron un *show* político que culminó con la orden de que el ejército interviniese la ciudad. Sin embargo, lo más llamativo fue que se decidió remover a cien efectivos policiales (¿inteligencia nunca supo nada?), básicamente a quienes "tengan referencias disciplinarias" o estén "presuntamente vinculados a organizaciones criminales". El cuestionado ministro del Interior advirtió que quien no acepte el cambio será procesado y dado de baja.

Lo cierto es que únicamente un trabajo coordinado de inteligencia puede dar resultados. Solo con la intervención de las comunicaciones a involucrados (incluidos policías), con agentes infiltrados en bandas, un debido control de insumos de la minería, seguimientos de 24 horas a los cabecillas, con una coordinación oportuna entre policía y fiscalía, y con el apoyo de leyes idóneas del Congreso (utopía) se podría ver la luz al final del túnel.

El arribo de tropas del ejército a la plaza central de Trujillo ocurrió el martes 21 de enero por la tarde. Unas horas después, la Policía Nacional anunció la captura de cinco supuestos implicados en el atentado contra la sede del Ministerio Público.

Recordemos que en Trujillo, en la primera década del 2000, ante el aumento desmedido de la delincuencia, se ensayó una "salida" paralela y extrajudicial. Y fue el caso del denominado "Escuadrón de la muerte", que eliminó a decenas de presuntos delincuentes (no todos lo fueron). Pero, el "ojo por ojo" no fue la solución. El coronel en retiro Elidio Espinoza, exalcalde de Trujillo y supuesta cabeza del escuadrón, fue procesado por el caso y sentenciado a 30 años. Murió en abril de 2021, con la condena suspendida.

El magnate y la obispa

JUAN MANUEL ROBLES

El magnate Elon Musk y la obispa Mariann Budde han mostrado muy gráficamente dos extremos de cómo se puede usar un púlpito en una ocasión única, descolocando a la audiencia y ganando titulares. Son dos manifestaciones de nuestra especie que están en las antípodas y que tal vez anuncian el tiempo que se nos viene. Dos líderes dirigiéndose al poder y saludando un nuevo comienzo, ambos en un estrado, en ceremonias destinadas a dar la bienvenida al segundo mandato de Donald Trump.

Solo que mientras la obispa episcopal Budde usa su intervención para pedirle al hombre más poderoso del mundo que tenga un poco de humanidad —luego de sus anuncios de deportaciones masivas, fin del apoyo a todos los refugiados sin distinción y ataques contra las políticas de diversidad—, Musk la usa para lanzar un saludo nazi.

Verlos a ambos, a Musk y a Budde, es una demostración de lo fuerte que puede ser la voluntad de dejar claro algo. De manera muy distinta, por supuesto. Hay una evidente valentía en decirle de frente al nuevo presidente —un sujeto que acaba de indultar a medio millar de desadaptados que fueron a la cárcel por asaltar el Capitolio— que los migrantes no son criminales y que piense en los niños que temen que sus padres sean deportados. En cambio, en levantar la mano sabiendo exactamente a qué estás aludiendo, como un adolescente imbécil, no hay tal cosa. Todo lo contrario. Es saludar al poder bravucón desde la bravuconada "polémica". Es decirles a todos: haremos lo que nos dé la gana, y qué.

Mientras Musk se hace el chistoso desde el privilegio, Budde habla bien claro arriesgándose a perder todos sus privilegios. Musk, el hombre más rico del mundo, negará lo hecho y usará su red social para que veamos a gente que plantea una duda razonable de que su mano alzada sea lo que parece ser (mientras, enterrados bajo muchos tuits, historiadores del nazismo afirman categóricamente que lo de Musk sí fue un saludo nazi). Budde, primera mujer que llega a obispa en la Diócesis Episcopal de Washington, reafirmará lo que dijo ante la prensa, con aplomo y soltura, deseando que ojalá su pedido haga eco y llegue a más gente.

—No, no voy a disculparme por lo que dije.

Elon Musk y Mariann Budde: en las antípodas y anunciando lo que se viene.

Lo de Budde estremece e inspira, vemos su rostro mirando a Trump y nos asalta ese nerviosismo que se siente al ver a un atleta realizando una bella proeza de alto riesgo. Su calma increíble nos hace pensar en un espíritu superior. Lo de Musk indigna, como indigna la cobardía que se realiza desde el blindaje. Su calma no es calma: es la impavidez enardecida de los *bullies*.

Budde nos hace sentir orgullo. Musk nos hace sentir vergüenza.

Estados Unidos, país de los extremos, de los tiroteos en los colegios y las guerras eternas, a veces nos da estas sorpresas. La contundencia de los gestos, el *show* insólito que deja una lección, los héroes insospechados. El presidente Trump anuncia un decreto para que los nacidos de padres indocumentados en Estados Unidos no tengan la ciudadanía —una aberración extrema—, informando además que los inmigrantes "ilegales" ya no tendrán lugares seguros pues se harán redadas incluso en las iglesias; y como un guion de Hollywood, es justamente la sacerdote de la segunda iglesia más grande del país quien le pide —mirándolo a los ojos— piedad para aquellos que tienen miedo (y lo hace como quien llama al sentido común, que es lo único que queda cuando se está frente a personas que tienen atrofiada la empatía). En su púlpito, en tanto, Musk decide sumarse a la irracionalidad de un presidente lleno de medidas discriminatorias, y lo hace justamente con una alusión al movimiento histórico que mandó a colocar un brazalete a aquellos que "amenazaban" la supervivencia de la nación.

Mientras Budde explica que se atrevió a hablarle a Trump porque sus medidas pueden hacer que los estadounidenses se sientan con "licencia para ser crueles", Musk emula a un hombre infame que encarnó como pocos la crueldad, como si fuera un chiste.

La obispa Budde le dice en su cara al presidente convicto que para lograr la unidad es necesario negarse a "rechazar, burlarse, minimizar o demonizar" a otros. Musk descalifica a la obispa por haber adquirido el "virus *woke*".

Hay que agradecerle a Musk su saludo fascista, que nos da una pista temprana de lo que vendrá (no olvidemos que es el mismo señor que se jactó de lo libre que es su plataforma de inteligencia artificial mostrando el gráfico de Mickey Mouse con uniforme nazi). Pero sobre todo hay que agradecerle a la obispa Budde, porque da un ejemplo vívido de algo muy necesario: quienes no quieran someterse (y serán millones) ya tienen un primer paradigma de resistencia, de palabra y de razón.

Todos los lunes, antes de las 9 de la noche, siga en vivo el Podcast de César Hildebrandt

Canal de YouTube

@hildebrandtensustreceOficial

Nuestro canal en YouTube llegó esta semana a los 160,006 suscriptores y ha sumado 16'145,657 vistas

HILDEBRANDT *en sus trece*

¡AHORA CON ENTREVISTAS EN VIVO!

Fuera de juego

Jean Deza acumula once denuncias como agresor de mujeres. En los próximos días el Poder Judicial decidirá si va a la cárcel o no

SHANNA TACO

El futbolista Jean Deza Sánchez acaba de sumar su decimoprimera denuncia como agresor de mujeres. Su última golpiza lo ha consagrado oficialmente como potencial feminicida. La Fiscalía ha solicitado prisión preventiva para él. La audiencia se realizará el próximo 4 de febrero.

PRIMERA DIVISIÓN

Gabriela Alava Figueroa comenzó mal el año. El 1 de enero despertó desorientada. Era mediodía. A su lado, durmiendo a pierna suelta, estaba Jean Deza Sánchez, su pareja. Estaba vestida con una camiseta ancha y unos bóxeres que no recordaba haberse puesto. Se levantó y cuando se miró al espejo y vio los moretones en su rostro, los recuerdos le vinieron de golpe. El futbolista le había vuelto a pegar.

Jean Deza y Gabriela Alava comenzaron su relación en el 2021. Enseguida se mudaron juntos a la vivienda familiar del futbolista en el distrito de San Miguel. Pronto los besos y caricias se fueron intercalando con agresiones hasta que las cachetadas y jalones de cabello se hicieron más habituales que los gestos de amor. La pareja rompió por primera vez a inicios del 2023.

El 5 de mayo de ese año el futbolista fue a buscarla a su casa. A grito pelado, en medio de la calle, el delantero le exigía que saliera a la calle.

Cuando Gabriela bajó e intentó irse en su camioneta, Deza le arrebató las llaves y salió corriendo. Su expareja iba detrás. El enfrentamiento terminó con la intervención de la policía y un reportaje en el programa de Magaly Medina, donde participó Vilma Alava, una tía de Gabriela.

La pareja retomó la relación cuatro meses después y se mudaron juntos a un departamento.

A fines de diciembre pasado Deza y Alava comenzaron a planear una fiesta de año nuevo. La mañana del 31 de diciembre, mientras daban un último vistazo a la lista de invitados, la pareja empezó a discutir. A él lo enfureció que Vilma Alava, la tía, estuviera entre los asistentes.

"No era de mi agrado porque me había vendido con Magaly Medina", dijo Deza durante el interrogatorio en el Ministerio Público. Luego de la discusión la pareja salió del departamento, cada uno por su lado. Cuando volvieron a casa, retomaron la discusión.

"Volvimos a discutir y me quitó mi llave, mi bolsa de compras, mi ropa con la que me iba a cambiar y me dijo que me largue de la casa –relató Alava durante su declaración– [...]. Ya más noche me regresó mis cosas y me dijo que sí iríamos a la fiesta".

Durante la celebración, que se realizó en la casa familiar del futbolista, Deza trataba con indiferencia a la modelo.

"Entre las cinco y cuatro de la mañana [...] ella viene a donde yo estaba sentada y se pone como a querer llorar y yo le digo para irnos a mi casa", narró una de las amigas de Alava, quien asistió a la fiesta. Cuando Alava subió a la habitación del segundo piso para sacar sus cosas e irse, el futbolista la siguió.

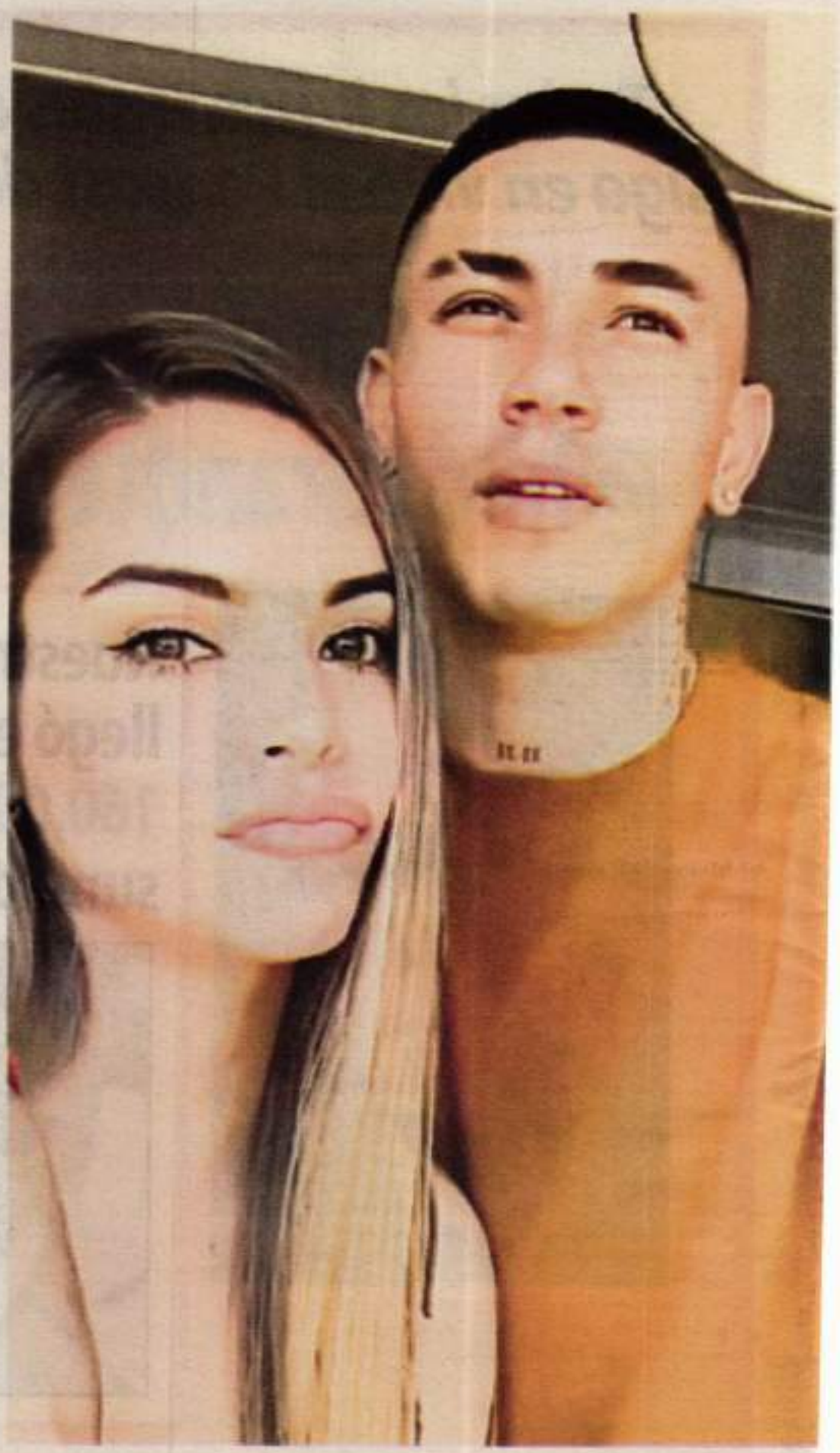

Jean Deza junto a Gabriela Alava Sánchez. Comenzaron su relación en el 2021. Los golpes y maltratos la terminaron.

"Empezó a jalonearme diciéndome: 'tú no te vas a ir a ningún lado' –narró Alava– y comenzó a tirarme cachetadas, puñetes, por lo que caí al suelo y recuerdo que me tiró una patada y luego perdí el conocimiento".

"Ya no volvió a bajar", confirmó una de las amigas de la modelo durante su declaración.

Cuando subió a preguntar por Gabriela, Deza le dijo a la amiga de su expareja que ya todo estaba bien. Alava asegura que en ese momento estaba desmayada.

El futbolista alega que fue una agresión mutua, que forcejearon "los dos muy fuerte" y que su pareja estuvo todo el tiempo consciente: "Estaba un poco mareada pero nunca desmayada. La senté en la cama donde me dijo que solo quería descansar".

"Al mediodía desperté junto a él. Yo le dije que me pudo haber matado, me decía que lo perdone", detalló la modelo, quien dijo, además, que cuando se quiso ir, Deza se lo impidió. Primero, escondió la ropa de Alava y luego aparecieron en la habitación los amigos del futbolista, que le pidieron que no lo denunciara. La llevaron a

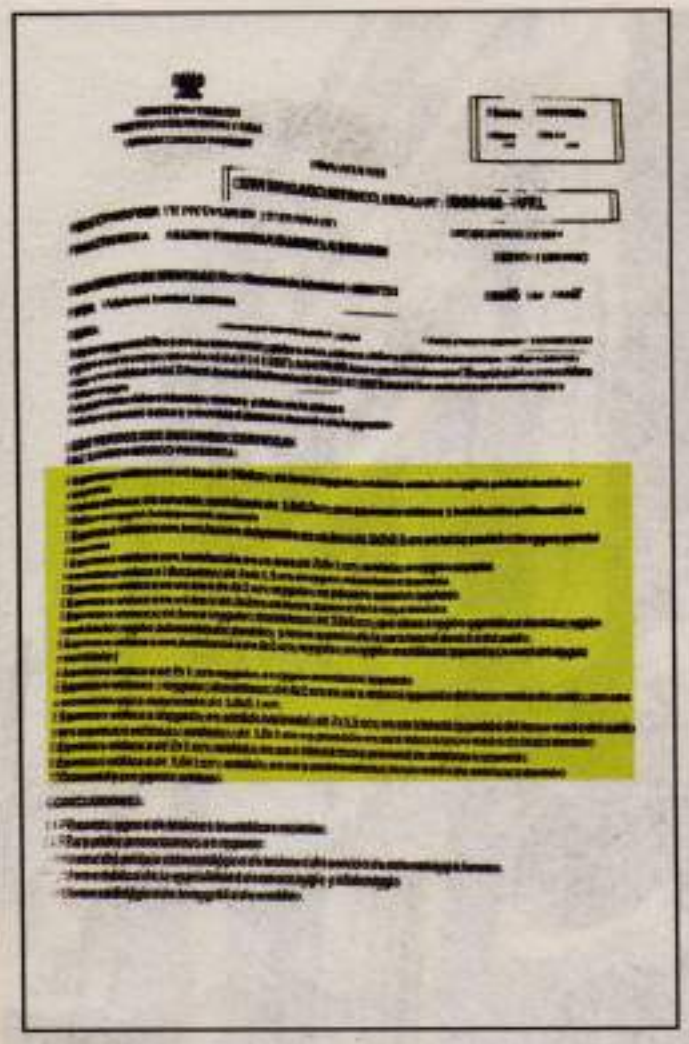

"Comenzó a tirarme cachetadas, puñetes, por lo que caí al suelo y recuerdo que me tiró una patada y luego perdí el conocimiento", relató Gabriela Alava durante su declaración. El certificado médico legal confirma la brutalidad de la golpiza: se le hallaron 14 lesiones.

FOTO: JOEL DURÁN

Kleydi Rossi Medina, exesposa de Jean Deza. Una de sus denuncias del 2015 detalla que el futbolista la golpeó con patadas y puñetes en el rostro y cuando la víctima intentó llamar a la policía "su cónyuge le tiró el teléfono e intentó agredirla con un cuchillo".

la casa de uno de los amigos del delantero. Allí apareció Deza.

"[Me dijo] que por favor no lo denunciara, que habíamos luchado tanto para que llegue al nivel donde él estaba profesionalmente", contó la modelo a los investigadores.

El certificado médico legal confirma la brutalidad de la golpiza. De acuerdo con el informe, se le hallaron 14 lesiones, la mayoría en la cabeza.

Los exámenes de luminol en la habitación donde ocurrió la agresión dieron positivo "en el colchón y tarima, piso de parquet, mayólicas y lavadero de manos del interior del baño", detalla el informe.

La Segunda Fiscalía Provincial Especializada en Violencia contra la Mujer dispuso investigar el caso por el delito de feminicidio en grado de tentativa.

"A sus otras parejas también las ha golpeado –recordó Gabriela Alava durante su declaración–. Yo pensé que había cambiado, pero no es así".

SEGUNDA DIVISIÓN

Jean Deza lleva años perfeccionando la técnica de agredir a sus parejas.

"Lo conozco desde sus 18 años, él siempre llora luego de sus agresiones y convence de no continuar con las denuncias con el argumento de que le vas a dañar su carrera. A Kleydi a cada rato la chancaba", asegura un allegado del jugador que pide el anonimato.

Kleydi Rossi Medina es la exesposa de Jean Deza. Rossi lo denunció por primera vez el 2 de enero del 2015. En aquella temporada el delantero jugaba para Alianza Lima. Según el parte policial, Deza la golpeó con patadas y puñetes en el rostro y cuando la víctima intentó llamar a la policía "su cónyuge le tiró el teléfono e intentó agredirla con un cuchillo".

Ese mismo mes le propinó otra paliza. En aquella ocasión la agresión fue doble. Rossi estaba trabajando, animando un *show* infantil, cuando llegó Deza y empezó a golpearla.

"Fue agredida con golpes y puños en diferentes partes del cuerpo siendo luego llevada a la fuerza a su domicilio donde se la encerró", detalla el parte policial.

Una amiga que estaba acompañando a la joven recibió varios golpes y terminó con la nariz rota. El jugador logró convencerlas para que no continuaran con la denuncia.

El arrepentimiento le duró poco. En febrero, de ese 2015, sólo un par de semanas después, volvió a darle otra paliza a Rossi pese a su estado de gestación.

En agosto de ese año Deza fue detenido cuando intentaba viajar a Francia. Para entonces ya tenía cinco denuncias acumuladas y una requisitoria por las agresiones contra Rossi. El futbolista pagó la fianza y salió libre.

El delantero se separó de Rossi y, fichado por el UTC, se fue a vivir a Cajamarca. Allí conoció a una estudiante universitaria, a quien llamaremos "Mariana" para preservar su intimidad.

Durante el 2019 la joven interpuso dos denuncias por violencia. La primera ocasión fue el 1 de septiembre. Dice la denuncia que el futbolista le dio una andanada de "jalones y empujones". Días después ella desistió de la denuncia y alegó que "había sido un malentendido". Dos semanas después lo volvió a denunciar.

"Manifestó haber sido víctima de violencia física mediante patadas, puñetes y golpes con la escoba [...] (El denunciado le dijo) mocosa de mierda, lárgate que te voy a matar. Hoy sí me desgracio y me voy preso", se lee en el parte policial.

"Mariana" narró que la furia del futbolista se desató cuando le dijo que quería trabajar como anfitriona.

En el 2020 Deza volvió a Lima y continuó acumulando partes policiales por agresiones. En septiembre lo denunció la modelo Josmery Toledo y en noviembre lo hizo Shirley Arica. Al año siguiente, en julio, su exesposa Kleydi Rossi lo denunció nuevamente.

La discusión empezó cuando Rossi reclamó la manutención. La respuesta de Deza fue un "golpe de puño a la altura del cuello y el pecho, dándole patadas en la pantorrilla izquierda provocando que la agraviada caiga al suelo".

La Fiscalía ha pedido nueve meses de prisión preventiva contra el futbolista, quien ha sido expulsado de su último equipo, el Club Juan Pablo II. Anulada la ley de prisión preventiva, está seguro de que volverá a driblear a la justicia y meterá otro manotazo cuando tenga la menor oportunidad.

De izquierda a derecha: Luis, César y Jhonatan Sánchez Aranda, propietarios de "Mi Barrunto".

Pescados

►Los dueños de la cevichería "Mi Barrunto" están bajo sospecha del fiscal Elías Pizarro, especializado en lavado de activos

ALONSO ZAMBRANO

En la fachada de "Mi Barrunto", la conocida cevichería de La Victoria, suelen estacionarse algunos de los carros más lujosos del asfalto limeño. A la Fiscalía de Lavado de Activos tanto rugido le ha chirriado y puso en la mira a sus propietarios: el empresario cevichero Luis Sánchez Aranda y sus hermanos.

El pasado 2 de enero, después de año y medio siguiendo la pista del dinero, el fiscal Elías Pizarro formalizó la investigación por lavado de activos contra Luis Sánchez Aranda, sus dos hermanos, César y Jhonatan, y su pareja, la modelo Itamar Orellana Menjivar.

El principal argumento del Ministerio Público es que entre el 2014 y el 2017 en las cuentas bancarias de los Aranda ha habido depósitos, sin justificar su procedencia, por $3'400,000 –al cambio, cerca de 12 millones de soles–. El dinero se transfirió al Perú desde cuentas extranjeras.

Interrogado por la Fiscalía, Luis Sánchez Aranda y sus dos hermanos guardaron silencio. El Ministerio Público apunta en el expediente que las transacciones tendrían vínculos con el narcotráfico.

"Se imputa a Luis Enrique Sánchez Aranda, César Augusto Sánchez Aranda y Jhonatan Sánchez Aranda que, en su condición de posibles integrantes de la organización criminal denominada clan familiar Sánchez Aranda, habrían realizado un conjunto de operaciones tendientes a ocultar o a disfrazar el origen ilícito de bienes o recursos que provienen de actividades delictivas como el tráfico ilícito de drogas", dice el documento fiscal.

"Los investigados se encargarían de ingresar dinero maculado a través de personas jurídicas constituidas, obteniendo por dichas acciones cuantiosas ganancias, que debían ingresar al sistema financiero nacional con apariencia de legalidad, cuando lo real es que poseen un origen ilícito que proviene del tráfico ilícito de drogas, tráfico de influencias y otras actividades criminales", se afirma en el mismo documento.

La cevichería "Mi Barrunto" fue fundada en 1994 por los hermanos Luis y César Sánchez Aranda. Enseguida se hizo conocida cuando los dirigentes y futbolistas del club Alianza Lima se hicieron clientes habituales del local.

En mayo del 2023 la Dirección de Investigación de Lavado de Activos (Dirila) de la Policía puso bajo la lupa a Luis Sánchez. En varios videos difundidos en las redes sociales, el empresario aparecía con fajos de dinero en la mano, repartiendo billetes entre los asistentes a la competición del "mundialito" de El Porvenir. La ostentación del empresario coincidía con su debilidad por las alhajas de oro, que lucía en cuello y dedos, los Rolex y los sacos Dolce & Gabbana.

Las primeras indagaciones confirmaron algunas sospechas. La Policía descubrió que entre el 2016 y el 2023 Sánchez Aranda había adquirido varios inmuebles y vehículos de lujo. En total, las inversiones rondaban los 3.5 millones de dólares.

Sólo el 2020 Sánchez se compró un Lamborghini Urus valorizado en 320 mil dólares, un Mercedes Benz C200 (usado) en 30 mil dólares y un BMW X7 del 2020 en 144 mil dólares. Un año después adquirió un Ferrari F8 Spider por 297 mil dólares. En dos años gastó 787,000 dólares en cuatro carros. Y los entripados con las bujías y el aceite continuaron.

En el 2023 le compró un Porsche Cayenne por 30,000 dólares al conductor Andrés Hurtado y tres meses después se lo revendió al mismo precio a AH Entertainment

El edificio ubicado en el jirón Francisco de Cuéllar donde está uno de los departamentos de Luis Sánchez Aranda. Se encuentra en el quinto piso y fue adquirido por S/ 920 mil.

La casa, situada en la cuadra 4 de la avenida Golf Los Incas, adquirida por Luis Sánchez Aranda. Costó 1 millón de dólares.

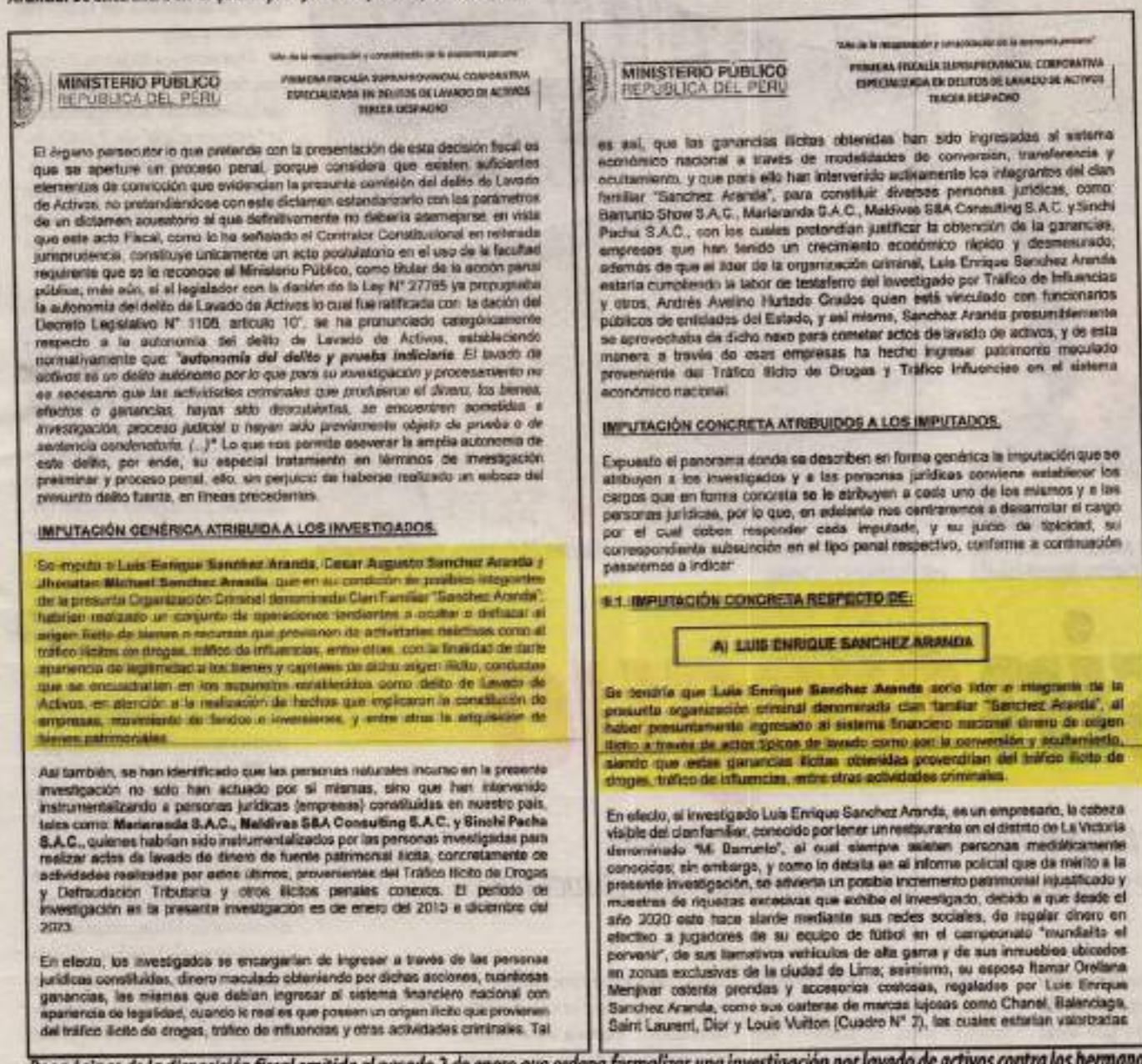

MINISTERIO PÚBLICO
REPÚBLICA DEL PERÚ

PRIMERA FISCALÍA SUPRAPROVINCIAL CORPORATIVA ESPECIALIZADA EN DELITOS DE LAVADO DE ACTIVOS
TERCER DESPACHO

El órgano persecutorio que pretende con la presentación de esta decisión fiscal es que se aperture un proceso penal, porque considera que existen suficientes elementos de convicción que evidencian la presunta comisión del delito de Lavado de Activos, no pretendiéndose con este dictamen estandarizarlo con los parámetros de un dictamen acusatorio al que definitivamente no debería asemejarse, en vista que este acto Fiscal, como lo ha señalado el Contralor Constitucional en reiterada jurisprudencia, constituye únicamente un acto postulatorio en el uso de la facultad requirente que se le reconoce al Ministerio Público, como titular de la acción penal pública; más aún, si el legislador con la dación de la Ley N° 27765 ya propugnaba la autonomía del delito de Lavado de Activos lo cual fue ratificada con la dación del Decreto Legislativo N° 1106, artículo 10°, se ha pronunciado categóricamente respecto a la autonomía del delito de Lavado de Activos, estableciendo normativamente que: "**autonomía del delito y prueba indiciaria**. *El lavado de activos es un delito autónomo por lo que para su investigación y procesamiento no es necesario que las actividades criminales que proliferan el dinero, los bienes, efectos o ganancias, hayan sido descubiertas, se encuentren sometidas a investigación, proceso judicial o hayan sido previamente objeto de prueba o de sentencia condenatoria. (...)*" Lo que nos permite esbozar la amplia autonomía de este delito, por ende, su especial tratamiento en términos de investigación preliminar y proceso penal, ello, sin perjuicio de haberse realizado un esbozo del presunto delito fuente, en líneas precedentes.

IMPUTACIÓN GENÉRICA ATRIBUIDA A LOS INVESTIGADOS.

Se imputa a **Luis Enrique Sanchez Aranda, Cesar Augusto Sanchez Aranda y Jhonatan Michael Sanchez Aranda**, que en su condición de posibles integrantes de la presunta Organización Criminal denominada Clan Familiar "Sanchez Aranda", habrían realizado un conjunto de operaciones tendientes a ocultar o disfrazar el origen ilícito de bienes o recursos que provienen de actividades ilícitas como el tráfico ilícito de drogas, tráfico de influencias, entre otros, con la finalidad de darle apariencia de legitimidad a los bienes y capitales de dicho origen ilícito, conductas que se encuadrarían en los supuestos establecidos como delito de Lavado de Activos, en atención a la realización de hechos que implicaron la constitución de empresas, movimiento de fondos e inversiones, y entre otras la adquisición de bienes patrimoniales.

Así también, se han identificado que las personas naturales incurso en la presente investigación no solo han actuado por sí mismas, sino que han intervenido instrumentalizando a personas jurídicas (empresas) constituidas en nuestro país, tales como: **Marianada S.A.C., Maldivas S&A Consulting S.A.C. y Sinchi Pacha S.A.C.**, quienes habrían sido instrumentalizados por las personas investigadas para realizar actos de lavado de dinero de fuente patrimonial ilícita, concretamente de actividades realizadas por estos últimos, provenientes del Tráfico Ilícito de Drogas y Defraudación Tributaria y otros ilícitos penales conexos. El periodo de investigación en la presente investigación es de enero del 2015 a diciembre del 2023.

En efecto, los investigados se encargarían de ingresar a través de las personas jurídicas constituidas, dinero maculado obteniendo por dichas acciones, cuantiosas ganancias, las mismas que debían ingresar al sistema financiero nacional con apariencia de legalidad, cuando lo real es que poseen un origen ilícito que provienen del tráfico ilícito de drogas, tráfico de influencias y otras actividades criminales. Tal es así, que las ganancias ilícitas obtenidas han sido ingresadas al sistema económico nacional a través de modalidades de conversión, transferencia y ocultamiento, y que para ello han intervenido activamente los integrantes del clan familiar "Sanchez Aranda", para constituir diversas personas jurídicas, como: Barrunto Show S.A.C., Marianada S.A.C., Maldivas S&A Consulting S.A.C. y Sinchi Pacha S.A.C., con los cuales pretendían justificar la obtención de la ganancias, empresas que han tenido un crecimiento económico rápido y desmesurado; además de que el líder de la organización criminal, Luis Enrique Sanchez Aranda estaría cumpliendo la labor de testaferro del investigado por Tráfico de Influencias y otros, Andrés Avelino Hurtado Crados quien está vinculado con funcionarios públicos de entidades del Estado, y así mismo, Sanchez Aranda presuntamente se aprovecharía de dicho nexo para cometer actos de lavado de activos, y de esta manera a través de esas empresas ha hecho ingresar patrimonio maculado proveniente del Tráfico Ilícito de Drogas y Tráfico Influencias en el sistema económico nacional.

IMPUTACIÓN CONCRETA ATRIBUIDOS A LOS IMPUTADOS.

Expuesto el panorama donde se describen en forma genérica la imputación que se atribuyen a los investigados y a las personas jurídicas conviene establecer los cargos que en forma concreta se le atribuyen a cada uno de los mismos y a las personas jurídicas, por lo que, en adelante nos centraremos a desarrollar el cargo por el cual deben responder cada imputado, y su juicio de tipicidad, su correspondiente subsunción en el tipo penal respectivo, conforme a continuación pasaremos a indicar:

4.1. IMPUTACIÓN CONCRETA RESPECTO DE:

A) LUIS ENRIQUE SANCHEZ ARANDA

Se tendría que **Luis Enrique Sanchez Aranda** sería líder o integrante de la presunta organización criminal denominada clan familiar "Sanchez Aranda", al haber presuntamente ingresado al sistema financiero nacional dinero de origen ilícito a través de actos típicos de lavado como son la conversión y ocultamiento, siendo que estas ganancias ilícitas obtenidas provendrían del tráfico ilícito de drogas, tráfico de influencias, entre otras actividades criminales.

En efecto, al investigado Luis Enrique Sanchez Aranda, es un empresario, la cabeza visible del clan familiar, conocido por tener un restaurante en el distrito de La Victoria denominado "Mi Barrunto", al cual siempre asisten personas mediáticamente conocidas; sin embargo, y como lo detalla en el informe policial que da mérito a la presente investigación, se advierte un posible incremento patrimonial injustificado y muestras de riquezas excesivas que exhibe el investigado, debido a que desde el año 2020 este hace alarde mediante sus redes sociales, de regalar dinero en efectivo a jugadores de su equipo de fútbol en el campeonato "mundialito el porvenir", de sus llamativos vehículos de alta gama y de sus inmuebles ubicados en zonas exclusivas de la ciudad de Lima; asimismo, su esposa Itamar Orellana Menjivar ostenta prendas y accesorios costosos, regalados por Luis Enrique Sanchez Aranda, como sus carteras de marcas lujosas como Chanel, Balenciaga, Saint Laurent, Dior y Louis Vuitton (Cuadro N° 7), los cuales estarían valorizadas

Dos páginas de la disposición fiscal emitida el pasado 2 de enero que ordena formalizar una investigación por lavado de activos contra los hermanos Sánchez Aranda. El documento menciona presuntos vínculos con el narcotráfico.

Company, una empresa cuyo propietario es "Chibolín".

Las inversiones en ladrillo también fueron importantes. Entre ellas, por ejemplo, destaca una casa valorizada en 1 millón de dólares en la avenida Golf Los Incas, un departamento por 920 mil soles en Monterrico y otro departamento de 500 mil soles en la Urbanización El Polo, Surco. Todas las compras fueron pagadas "al contado".

En el mismo periodo, entre el 2016 y 2023, los hermanos del empresario –César y Jhonatan Aranda– también compraron autos de alta gama.

En el 2020 Jhonatan Sánchez adquirió un BMW X1 valorizado en 50 mil dólares y un BMW X6 por el que desembolsó al contado $100,000.

César Sánchez también se entusiasma con los fierros y se hizo con un BMW 118i de 38,000 dólares, un Audi Q7 de $30,000, un BMW X1 de 30,000 dólares y un Porsche Macan de $35,000. En total, en tres años, gastó 133,000 dólares en automóviles.

Si bien el Ministerio Público ha detectado que el dinero –los 12 millones de soles– se transfirió desde Panamá, todavía desconoce cómo fue que los hermanos amasaron esta pequeña fortuna. Lo que tienen claro los investigadores es que el capital no es producto exclusivamente del pescado vendido.

No es la única ocasión en la que la pista del dinero vincula a los Sánchez Aranda con Panamá.

El 18 de octubre del 2024 la Fiscalía tomó declaración a Pamela López, esposa del futbolista Christian Cueva. El interrogatorio se dio porque López dijo en Magaly TV que "el dueño de una cevichería" le recomendó a su esposo trasladar su dinero a Panamá.

Al ser interrogada por el fiscal Elías Pizarro, López confirmó que "el cevichero" era Luis Sánchez Aranda, dueño de "Mi Barrunto". "Él le recomendó a Christian que mande su dinero a Panamá", dijo en su declaración.

El Ministerio Público indaga si hay algún vínculo entre Luis Sánchez Aranda y el narcotraficante Mauro Algumer Vilca, socio de Zoran Jaksic, conocido cabecilla de la banda internacional de narcotraficantes "Grupo América".

En el 2021 Algumer fue sentenciado a 25 años de cárcel tras ser detenido con un cargamento de 100 kilos de cocaína proveniente del Huallaga. Durante el juicio, Algumer reveló que en el 2016 "Mi Barrunto" era un lugar frecuentado por narcotraficantes para pactar entregas de cocaína. La información fue corroborada por dos agentes de inteligencia que identificaron que todos los miembros del clan Algumer Vilca acudían al mismo lugar para hacer "negocios".

Luis Sánchez Aranda no ha querido participar en este reportaje. Alega que se trata de una investigación en marcha. Y es un fiscal quien pisa el acelerador.

El lunes 20 un francotirador israelí asesinó a un adolescente gazatí en la ciudad de Rafa, en la frontera con Egipto, rompiendo el alto al fuego. (Créditos: Hassan Eslaih)

Las calles del campo de refugiados de Jenín, el jueves 23 de enero, siendo arrasadas por buldóceres israelíes.

Morir sin tregua

►Miles de gazatíes regresan a sus hogares destruidos y encuentran, bajo los escombros, los restos de quienes desaparecieron de su lado. Mientras tanto, Israel sigue matando en Cisjordania

ELIA Y. DIZ

El periodista Omar Youssef documentó las primeras horas del "alto al fuego" en la Franja de Gaza el pasado 19 de enero. En uno de sus videos un grupo de vecinos acaba de encontrar, bajo un amasijo de concreto y calamina, el cuerpo de un joven. Una mujer llora desconsoladamente mientras suplica ayuda. "Ayúdenme a recoger sus huesos. Ayúdenme a recogerlo entero", se la escucha decir. La mujer está aferrada a un bulto cubierto por telas desgarradas que envuelven un cráneo y un trozo de piel seca que tiene pegadas tres costillas. "Mi alma, mi único niño, mi corazón. No te tengo miedo, Hasan (...)", exclama la madre.

Desconsolada, cuenta que su hijo salió un día de casa y nunca regresó. Mientras habla va colocando los huesos dentro de una bolsa de plástico blanco. Alrededor de la mujer hay varios fardos mortuorios de los cuerpos que se han ido rescatando debajo de los escombros.

Miles de gazatíes desplazados han aprovechado "la tregua" para regresar a sus hogares. Lo único que han encontrado son ruinas. La Franja ha sido reducida a tierra y desmonte. El olor a muerte lo invade todo.

Muchos, como es el caso de Mohammed Abu Dalfa, vuelven con la esperanza de dar sepultura a sus seres queridos que tuvieron que abandonar para salvar el pellejo.

"Mi mujer y mis cinco hijos están bajo los escombros (...). No me importa reconstruir ni me importa haber perdido la casa. Lo único que quiero es sacarlos de ahí para poder enterrarlos", explica Abu Dalfa al periodista del medio catarí "*Aljazeera*".

Sus tres hijos mayores, los trillizos Khaled, Karim y Jana, tenían ocho años cuando los mató una bomba israelí. Fue durante los primeros meses de iniciada la masacre. No hay maquinaria para remover las ruinas. "El equipo de la Defensa Civil me intentó ayudar, pero no tienen el equipo necesario", dice el hombre antes de continuar cavando con sus propias manos.

La labor de recuperación de los cuerpos es tarea imposible. No hay maquinaria ni manos. El lunes el vocero de la Defensa Civil de Gaza, Mahmoud Basal, denunció en una conferencia de prensa que Israel ha matado a 100 miembros de la organización, ha secuestrado a 27 y ha herido a otros 319. También ha destruido 17 de las 21 sedes y el 85% de la maquinaria y vehículos.

La mayoría de los trabajos de rescate y recuperación de cadáveres que hacen los bomberos, rescatistas y paramédicos son a mano, con picos, palas y sierras. Naciones Unidas calcula que el 92% de la infraestructura inmobiliaria de Gaza ha sido arrasada.

Durante los últimos 16 meses, denunció Basal, las Fuerzas de la Defensa Civil registraron la "evaporación" de 2,842 víctimas de las bombas israelíes. Los reportes coinciden con una denuncia de Naciones Unidas de hace unos meses en la que advirtió que Israel estaba utilizando armamento cuya deflagración desintegra los cuerpos. Los reportes de la Defensa Civil de Gaza dan cuenta también de la existencia de 10,000 víctimas enterradas bajo los escombros.

"Continuamos esforzándonos por levantar los cuerpos de las calles y recuperar a todos entre las ruinas. Pero en el norte la situación es diferente. En el norte no queda nada más que huesos, piedras, arena, polvo y cenizas (...) –termina el vocero de la Defensa Civil de Gaza–. Es urgente que permitan la entrada de maquinaria para poder continuar con nuestro trabajo".

"En el campo de refugiados de Jabalia, después de casi 100 días de ocupación israelí en el norte, no queda un solo edificio en pie", denunció este jueves la enviada especial de la Oficina de Asuntos Humanitarios de las Naciones Unidas, Gloria Lazic. "Hasta ahora no nos habían dejado entrar, ni siquiera para atender a los heridos y enfermos", continúa en el comunicado.

"La mayoría de familias que regresaron (a Jabalia) tuvieron que volver al sur de inmediato –explicó el miércoles el periodista gazatí Anas al-Sharif, documentando la destrucción del campo de refugiados para el medio británico '*Middle East Eye*'–. Los que regresaron no encontraron ni agua, ni infraestructura, ni ninguna de las necesidades mínimas para sobrevivir (...). El sufrimiento

Foto aérea de Rafa, la ciudad fronteriza con Egipto. La mayoría de los trabajos de rescate y recuperación de cadáveres que hacen los bomberos, rescatistas y paramédicos son a mano, con picos, palas y sierras. Naciones Unidas calcula que el 92% de la infraestructura inmobiliaria de Gaza ha sido arrasada. (FOTO: Hassan Jedi/Anadolu)

"Ayer, las Fuerzas de Seguridad Israelí pusieron en marcha una operación masiva en Jenín. Están utilizando armas y métodos de guerra avanzados, incluidos ataques y bombardeos aéreos", denunció Roland Friedrich, el director de la UNRWA, este miércoles. Desde mediados de diciembre unas 2,000 familias han sido desplazadas. (FOTO: Ammar Awad / Reuters)

acá se está intensificando rápidamente. Los que quedaron atrapados en el norte durante la invasión esperan ansiosos el regreso de sus familias. Pero ¿dónde van a vivir? ¿Cómo van a sobrevivir? No hay calles y no hay hospitales (...)".

La situación en el sur es ligeramente "mejor". Todavía quedan algunas edificaciones en pie. Aun así, al sur de Rafa hay vecindarios enteros reducidos a escombros. Y desde que empezó el "alto al fuego" las fuerzas de ocupación han matado a cinco civiles en la ciudad sureña. Dos de las víctimas eran menores de 12 años.

Zakariya Barbakh, uno de los niños asesinados, iba caminando por una calle del centro de Rafa cuando un francotirador lo asesinó. El mismo soldado israelí que lo mató, disparó después contra otro adolescente que intentó auxiliar al niño mientras agonizaba. El episodio fue grabado y publicado este lunes por el periodista Hassan Aslih.

Ahora, más de 1.9 millones de gazatíes desplazados y 38,000 huérfanos dependen de la ayuda humanitaria y la caridad de occidente. Este martes el vocero de la UNRWA anunció que la reconstrucción de Gaza excede las capacidades y recursos de la institución. La Organización de las Naciones Unidas, que desde 1948 brindaba ayuda humanitaria al pueblo palestino, ha sufrido la peor embestida israelí de toda su historia. A finales del 2023 la administración Netanyahu inició maniobras para desmantelarla.

"Está en marcha una campaña siniestra y peligrosa para terminar con todas las operaciones de la UNRWA", denunció en abril del año pasado el comisionado general de la agencia, Philippe Lazzarini, durante una asamblea del Consejo de Seguridad de la ONU. En octubre pasado, finalmente, la *Knesset*, el congreso israelí, prohibió a la UNRWA trabajar en los territorios palestinos ocupados.

La ley entrará en vigor el próximo martes 28 de enero. Y siete días antes, con el acuerdo de alto al fuego ya en marcha, Israel ha vuelto a atacar con fiereza el campo de refugiados de Jenín, en Cisjordania.

"Ayer, las Fuerzas de Seguridad Israelí pusieron en marcha una operación masiva en Jenín. Están utilizando armas y métodos de guerra avanzados, incluidos ataques y bombardeos aéreos. Ya han muerto al menos 10 civiles y 40 han sido heridos (...) –denunció Roland Friedrich, director de la UNRWA–. (...) El campamento es casi inhabitable y unas 2,000 familias han sido desplazadas desde mediados de diciembre (...)".

Horas después de pronunciarse el director de la UNRWA, un convoy militar israelí disparó contra una familia que viajaba en coche en las calles de Jenín. El conductor, Ahmed Obeidi, fue asesinado frente a su esposa e hijos.

Los dos hospitales de este campo de refugiados que es atendido por la UNRWA han sido asediados. Desde el martes no se permite el paso de las ambulancias y las calles principales han terminado de ser arrasadas por buldóceres. La Sociedad Palestina de Prisioneros, que monitorea el cumplimiento de Derechos Humanos en territorios palestinos, ha denunciado la existencia de escuadrones de fusilamiento extrajudiciales.

La Autoridad Palestina ha participado activamente en la incursión israelí y ha arrestado al corresponsal de "*Aljazeera*", Muhammad al-Atrash, durante esta última jornada.

La situación es tan crítica que el flamante presidente estadounidense ha puesto en duda el acuerdo de alto al fuego. "No tengo confianza (en el alto al fuego). Además, no es mi guerra", dijo Donald Trump durante una conferencia de prensa el pasado martes 21.

En esa misma rueda de prensa Trump incluyó un nuevo territorio a su particular lista de expansión. "Pero lo que sí te puedo decir es que Gaza es interesante, porque está en un lugar fenomenal, frente al mar y con buen clima. Podríamos hacer cosas fantásticas con Gaza", dijo Trump. Horas antes del siniestro comentario había levantado las sanciones a los colonos israelo-norteamericanos instalados ilegalmente en territorios palestinos.

VIENE DE LA PÁGINA 18

rio. Regresó a su región de origen a hacer su Serums, luego hizo una maestría de salud pública en Londres en uno de los centros de mayor prestigio mundial. Regresó al Perú a dirigir un centro de salud en San Martín llegando a ser director regional de salud. Con una gestión muy exitosa: diseñó uno de los primeros programas contra la desnutrición infantil que se llamó PACFO convirtiéndose luego en director del Proyecto Vigía, que dentro del Ministerio de Salud fortalecía el combate a enfermedades contagiosas y la vigilancia epidemiológica. Su capacidad le abrió paso. Ha dirigido luego el programa inglés de cooperación con salud en Perú y ha sido alto funcionario de la Organización Panamericana de la Salud dirigiendo sus operaciones en varios países. Conocedor de su trayectoria, cuando lo nombraron Ministro de Salud yo no tenía duda de que estaba entre los más calificados para asumir la gran responsabilidad del combate a la pandemia. Zamora actuó con mucho conocimiento, apertura y capacidad de convocatoria: exministros como Fernando Carbone (recientemente fallecido), Óscar Ugarte y Pilar Mazzetti fueron parte de su equipo, algo que se ve pocas veces ya que predominan en nuestro país los celos y ansias de poder antes que el interés público. Trabajó con mucha entrega. Cuando lo fácil hubiera sido parapetarse en una oficina, él visitaba todos los días y muchas noches los distintos hospitales, incluso donde el contagio estaba en su pico (para evitar arriesgar a su familia se aisló físicamente de su esposa y sus hijos todos esos meses).

Nada de eso le ha importado a este congreso, que ya sabemos cómo actúa, qué prioriza y a qué apunta. Estoy seguro de que la justicia prevalecerá, pero para Víctor Zamora el tiempo que demore en llegar tendrá altos costos. Me hace recordar al caso de Javier Diez Canseco, sancionado injustamente por otro congreso lleno de rencores empujado por una "primera dama" borrachita de poder, quien luego sería rehabilitado por la justicia peruana. No es igual, pero en el fondo es lo mismo: tampoco en ese caso había sustento alguno en las acusaciones que se hicieron. Felizmente en estos días hay una respuesta. La sociedad civil está organizando un acto de desagravio al doctor Zamora, también con el objetivo de rechazar las arbitrariedades de quienes hoy manejan el poder contra quienes consideran sus enemigos. ■

Pendegrama solución anterior Nº716

VIENE DE LA PÁGINA 19

requería su trabajo con la mayor urgencia, y en ese momento no dudó en concentrarse en levantar la calidad y los servicios de la biblioteca universitaria, condición indispensable para la formación, el estudio y sobre todo la investigación de calidad.

En la biblioteca de San Marcos, Zulen hizo íntima amistad con un valor joven, Jorge Basadre, que empezaba lo que más tarde sería una rica trayectoria en la historiografía. Precisamente las memorias de Basadre le dedican un recuerdo cálido, emotivo y extenso, en el cual el historiador le consagra el reconocimiento que el Perú oficial le debe hasta el día de hoy. Basadre admite expresamente la influencia positiva que Zulen significó para él en el campo humano, ético y profesional. Entre otros detalles, evoca que compartían la honda preocupación por recuperar y extender las bibliotecas, con la mejor técnica, en un país como el nuestro, que carece de ellas. Basadre aplicaría sus conocimientos tanto en la biblioteca de San Marcos como en la recuperación de la Biblioteca Nacional, devastada por un incendio en 1944.

Pedro Zulen falleció joven, en 1925, un 27 de enero, hace exactamente un siglo, cuando estaba en una situación de madurez personal que auguraba mayores aportes a San Marcos, al mundo académico, al movimiento contra la discriminación y por la igualdad. Parece una característica de los tiempos de cambio que los mejores sean segados cuando aún prometen mucho por dar de sí. El ejemplo de Zulen es inagotable y actual. En un país donde hoy predomina la búsqueda mafiosa y descarada del poder y el dinero, vendiendo los intereses del país, él prefirió el estudio, la solidaridad, la austeridad, la perseverancia, la modestia republicana, la apuesta insobornable por el Perú. Que le digan rojo, caviar o algún insulto grosero de los que hoy se usan. Mal que les pese, en el Perú ha habido y seguirá habiendo personas como él: los justos que impiden que nuestro país se hunda. ■

A la vejez, Padomi

Crecen las quejas por el pésimo servicio del Programa de Atención Domiciliaria de EsSalud

JULIO ROSPIGLIOSI
FOTOS **CÉSAR ZAMALLOA**

Hace cinco meses que Octaviano Mamani Tintaya (82) se inscribió al Programa de Atención Domiciliaria (Padomi), el servicio de EsSalud que presuntamente brinda a los ancianos atención a domicilio. Mamani sufre de fibrosis pulmonar, así que no tener que someterse al tráfico y a las colas es cuestión de salud. "Una sola vez fueron a mi casa. Y mandaron un médico otorrino cuando lo que yo necesito es un neumólogo", dice.

"En estos cinco meses los medicamentos han venido incompletos. Mi receta señala que debieron ser dos cajas de Salbutamol y sólo me han dado una. Y vamos a tener que conseguir oxígeno de manera privada", dice el hombre que para terminar cada frase tiene que hacer largas pausas.

La experiencia fue tan desastrosa que la mañana del lunes lo encontramos junto a su hijo en las oficinas de Padomi, en Jesús María, haciendo el trámite para desafiliarse.

Después de realizar el trámite burocrático Mamani nos invita a su casa en Villa El Salvador. Allí nos muestra sus recetas y su lote de medicinas. Cuenta que ha aportado más de 30 años al seguro social, pero hoy se siente desamparado. La insuficiencia respiratoria lo agi-

Octaviano Mamani Tintaya (82) en la sede principal del Padomi. Se ha acercado para desafiliarse del programa ante la falta de atención.

Nelly Di Natale (76), viuda de un pensionista de EsSalud: "En Padomi me trataba en medicina general, pero no hay especialistas como cardiólogos", dice. Tuvo que desafiliarse.

José Cordero (86) viene tratándose de hipertensión arterial. "Cada vez faltan más medicinas", dice.

ta cada vez que habla.

***

Padomi atiende aproximadamente a unos 53,000 usuarios de la tercera edad. El programa empezó a funcionar a mediados de la década de los 90. En los últimos años se ha visto rebasado por la mala gestión.

El 3 de enero pasado la Contraloría reveló que el programa no había atendido más de 109,000 recetas durante el 2024. El informe de control señala que se dejaron de entregar 3,8 millones de fármacos para la hipertensión, diabetes, párkinson, entre otras enfermedades.

"La mayor cantidad de medicamentos contenidos en las recetas sin atención corresponde al subgrupo terapéutico de analgésicos, entre los cuales se encuentran aquellos que contienen como principio activo el paracetamol, gabapentina, tramadol, morfina", se lee en el documento.

Desde Padomi dicen que todo está bien y que las recetas no atendidas "corresponden a errores en la prescripción, duplicidades y ausencia de los pacientes en las citas programadas". Niegan que su farmacia esté desabastecida.

Los testimonios recopilados para este reportaje desmienten la versión de los funcionarios.

César Portella Díaz, exsecretario general del sindicato de EsSalud y médico de Padomi, dice que la falta de medicinas responde directamente a un problema de gestión. "Faltan medicamentos para la presión arterial, diabetes, insuficiencia renal. El problema es que no hay un buen estudio epidemiológico que determine cuáles son las patologías más comunes y el porcentaje de pacientes que se tiene por mes", comenta.

El otro gran problema es el déficit de médicos, una carencia que golpea al sistema de salud a nivel nacional. Según Portella, en el caso de Padomi esto se agrava por la alta rotación de los especialistas. Así que escasean los dermatólogos, los endocrinólogos, cardiólogos, traumatólogos y fisiatras.

"Hay médicos que están contratados como terceros, que están por dos o tres meses y luego ya no tienen contrato. Esto lleva a que no haya continuidad en la atención de los pacientes", apunta.

José Sánchez Juan, por ejemplo, tuvo a su madre atendiéndose nueve años en Padomi hasta que falleció en julio del 2024. "No te puedo hablar mal del médico de cabecera que venía a ver a mi mamá ni de las licenciadas. Pero me parece que el problema es la burocracia. De repente tienes un médico por 5 o 6 años al que deciden rotar sin ninguna explicación. Eso me pasó los últimos dos años", dice.

Sánchez explotó en redes sociales cuando en julio del 2023 su madre no recibió sus medicamentos para la demencia senil y sus problemas cardiacos. "Ese día, después de todo un mes sin recibir medicinas, me acerqué a Padomi y simplemente me respondieron que habían suspendido el servicio de moto", cuenta.

Soledad Marín tiene una historia similar. La encontramos en el frontis de la sede de Padomi. Su madre, de 92 años, se afilió hace cuatro al programa. Sufre de artrosis e insuficiencia renal. "Las medicinas ahora están escaseando, justamente las de la artrosis y el dolor, como el tramadol. Ya van dos meses que no me las dan, pero el tratamiento de mi madre es mensual", se queja Marín.

"Los médicos de especialidad, como los traumatólogos o los terapistas, escasean. No van a la casa y ahí viene el problema. ¡Tengo que venir hasta acá para preguntar si van a ir o no!", dice.

Fuera de las instalaciones del Padomi encontramos a José Cordero (86), quien requiere medicamentos para tratar su hipertensión arterial. "Cada vez faltan más medicinas. No completan todo lo que receta la doctora y no me dan ninguna explicación", cuenta.

Similar es el caso de Nelly Di Natale (76), viuda de un pensionista de EsSalud. "Yo sufro de la tiroides y faltaba la levotiroxina que tengo que tomar todos los días. Tuve que renunciar al Padomi", apunta.

En redes sociales, se multiplican las denuncias por la falta de atención. "Mi mamá tiene 92 años, aporta al seguro desde que tiene 26. La única operación en el seguro fue por cataratas y Padomi nunca le entrega los remedios completos: las gotas para el glaucoma y sus pastillas para dormir", escribió el último martes la usuaria Patricia en su cuenta de "X".

"Estoy indignada. Esta vez estamos con Padomi que me tiene que ayudar a administrarle su medicina cada 12 horas. Llamé la noche del 14 de enero y me dijeron que ya venían. Pasaron dos días y mi mamá se ha perdido cuatro dosis de intravenosas", escribió Tamia L en la misma red social.

Para el médico César Portella, Padomi está funcionando "en piloto automático" sin que las autoridades "propongan cosas nuevas para mejorar el servicio". "Perú se está convirtiendo en un país de adultos mayores y eso va a requerir que la atención domiciliaria sea uno de los puntos más importantes", advierte.

PENDEGRAMA Nº717

PENDEGRAMA es un juego pendenciero. No se trata de recordar ciudades ni autores, ni de reconocer celebridades. Se trata de imaginar la palabra o la frase cachacienta que debería corresponder a cada imagen y, en algunos casos, a un par de imágenes vinculadas por alguna razón. Es más que un juego: es un desahogo insolente. Corresponde al espíritu de esta revista.

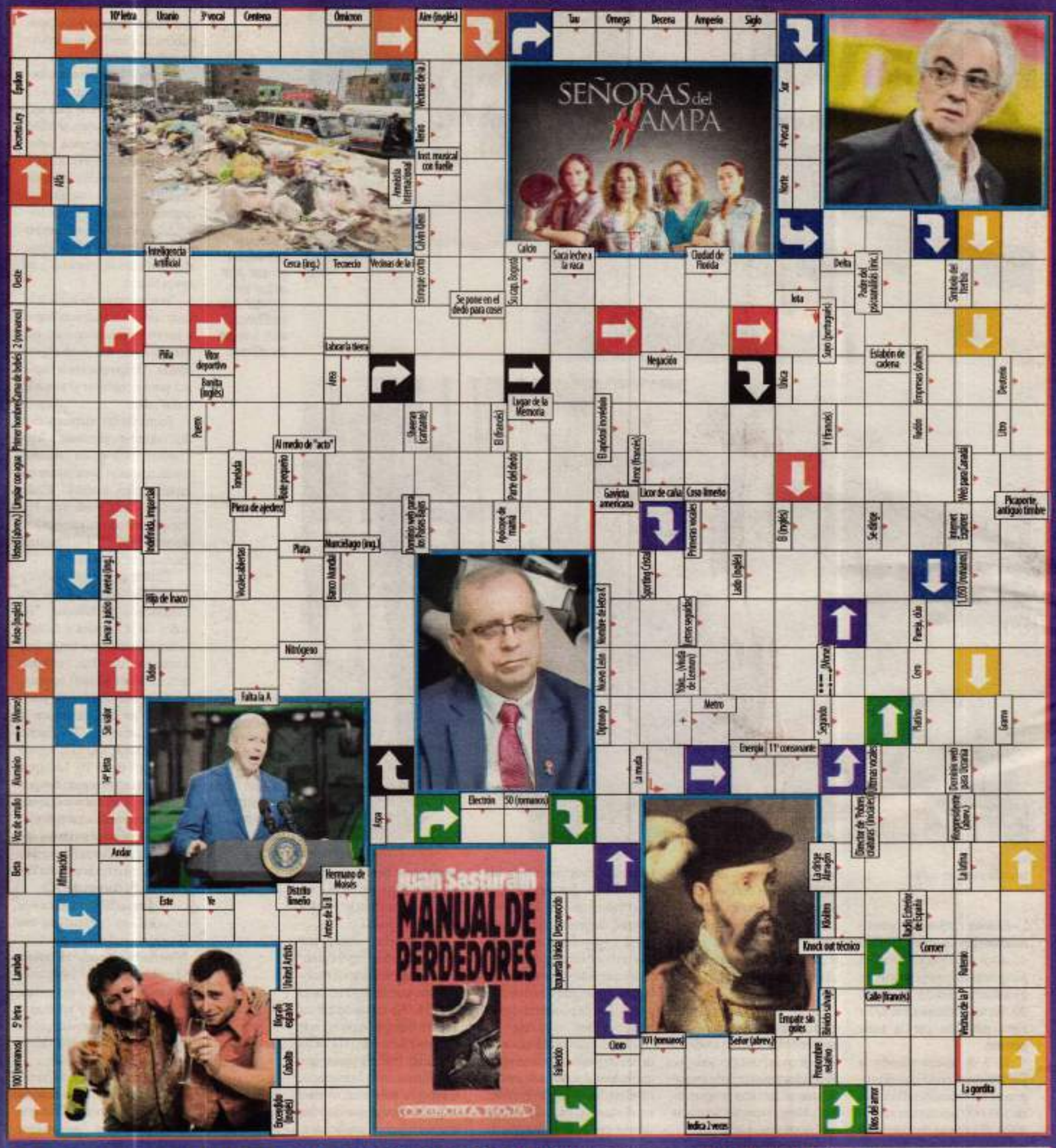

SEMANARIO HILDEBRANDT EN SUS TRECE
ES UNA PUBLICACIÓN DE PLUTÓN EDITORES S.A.C.
AÑO 15, NÚMERO 717
VIERNES 24 DE ENERO DEL 2025

DIRECTOR:
CÉSAR HILDEBRANDT

EDICIÓN GENERAL: REBECA DIZ REY

LOS ARTÍCULOS CON FIRMA SON DE ABSOLUTA RESPONSABILIDAD DE SUS AUTORES.

REDACCIÓN: AMÉRICO ZAMBRANO, ELOY MARCHÁN, RICARDO VELAZCO, ALONSO ZAMBRANO, JULIO ROSPIGLIOSI, BRUNO AMORETTI, SHANNA TACO, ELIA Y. DIZ
DISEÑO Y DIAGRAMACIÓN: PAUL GIBSON VARILLAS FOTOGRAFÍA: JOEL DURÁN, CÉSAR ZAMALLOA CORRECCIÓN: MARÍA JIMÉNEZ PENDEGRAMA: LAURA YEPEZ
REDES SOCIALES: PIA HILDEBRANDT COORDINACIÓN: ALEXANDRA AMPUERO COLABORADORES: JUAN MANUEL ROBLES, RONALD GAMARRA, RODRIGO NÚÑEZ CARVALLO, RODOLFO SÁNCHEZ-ARCORBE, ORLANDO MAZEYRA GUILLÉN, SONIA SUYÓN, DANIEL ESPINOSA, PEDRO CASUSOL REDACCIÓN: JR. INDEPENDENCIA 208 OF. 402 MIRAFLORES.
TELÉF: (01) 693-1082 CONTÁCTENOS: denuncias@hildebrandtensustrece.com prensa@hildebrandtensustrece.com www.facebook.com/semanariohildebrandtensustrece
TWITTER: @ensustrece IMPRESO EN LOS TALLERES DEL GRUPO LA REPÚBLICA HECHO EL DEPÓSITO LEGAL EN LA BIBLIOTECA NACIONAL DEL PERÚ: Nº 2010-05328 EDITADO EN LIMA ENERO 2025